KARABÜK TİCARET VE SANAYİ ODASI

FAALİYET RAPORU

2021

İÇİNDEKİLER

1.TEMEL YETERLİLİKLER 14

1.1. Yönetim ve Oda Mevzuatı 14

1.1.1. Kurumsal Kimlik 14

1.2 Yetki Sorumluluk 15

1.3. Mevcut Durum ve Fiziksel Yapı 16

1.3.1. Organizasyon Şeması 17

1.3.2. Bilgi ve İletişim Teknolojileri 18

1.3.3. İnsan Kaynakları 19

1.3.4. Sunulan Hizmetler ve Prosesler 20

2.AMAÇ VE HEDEFLER 21

3.FAALİYETLERE İLİŞKİN BİLGİLER VE DEĞERLENDİRMELER 25

3.1.1. Üst Yönetim Temasları 25

3.1.2. Üst Yönetim Heyet Kabulü 28

3.1.3. TOBB Faaliyetleri 40

3.1.4. Toplantılar ve Organizasyonlar 44

3.1.5. Protokoller 51

3.1.6. Kalkınma Ajansı Faaliyetleri 55

3.1.7. Fuarlar 58

3.1.8. Teknokent Faaliyetleri 61

3.1.9. Organize Sanayi Bölgeleri 63

3.2. Üyelerle İletişim 66

3.2.1. Üye Ziyaretleri 66

3.2.2. Üye İletişim Bilgilerinin Güncellenmesi 66

3.2.3. Medya ve Karabük Ticaret ve Sanayi Odası Faaliyetleri 66

3.2.4. Karabük Ticaret ve Sanayi Odası Yayınları 67

3.2.4.1. Oda Bültenleri 67

3.2.4.2. TOBB Ekonomik Bültenleri 67

3.2.5. İnternet Sitesi ve Sosyal Medya Hesapları 67

3.2.6. Duyuru Hizmetleri 67
3.3 İşbirliği Ağları Oluşturma 68
3.3.1. Müşterek Meslek Komite Toplantıları 68
3.3.2. Meslek Komiteleri Toplantıları 69
3.3.3. Meclis Toplantıları 70
3.3.4. Yönetim Kurulu Toplantıları 70
3.3.5 TOBB İl Kadın Girişimciler Kurulu 70
3.3.6. TOBB İl Genç Girişimciler Kurulu 84
3.3.7. Sosyal Amaçlı Faaliyetler 87
3.4. İş Geliştirme ve Eğitim 89
3.4.1. Üyelere Yönelik Eğitimler 89
3.4.2. Personele Yönelik Eğitimler 94
3.5. Uluslararası Ticaret 105
3.5.1. Belgelendirme ve Onay Hizmetleri 105
3.5.1.1. Dolaşım Belgeleri ve Menşe Şahadetnameleri 105
3.5.1.2 Fiyat- Fatura Araştırmaları 105
3.5.1.3. K Belgesi 106
3.5.1.4. Sayısal Takograf 107
3.5.1.5. İş Makinesi Tescil İşlemleri 107
3.5.1.6 Kapasite Raporları 108
3.5.2. İlgili Temsilcilikler 108
3.5.2.1 İhracat Destek Ofisi 108
3.6. Üyelik İşlemleri 108
3.6.1. Ticaret Sicil İşlemleri 108
3.7. Akreditasyon ve Kalite Yönetim Sistemi 112
3.7.1. ISO 9001:2015 KYS ve ISO 10002:2018 MMYS Belgelendirme Denetimi 112
3.7.2.ISO 9001:2015 Kalite Yönetim Sistemi ve ISO 10002:2018 Müşteri Memnuniyeti Yönetim Sistemi 117
3.8. Projeler 121
3.8.1. Dış Ticaret Uyum Projesi 121

KARABÜK TİCARET VE SANAYİ ODASI

Karabük Ticaret ve Sanayi Odası, 1954 yılında kurulmuştur. Oda, 5174 Sayılı Türkiye Odalar ve Borsalar Birliği ile Odalar ve Borsalar Kanunu'na bağlı olarak faaliyet gösteren kamu kurumu niteliğine sahip bir meslek kuruluşudur. Oda, adı geçen Kanunun 12. maddesinde sayılan görevleri yerine getirmekte, faaliyet alanı içinde; Merkez İlçenin yanı sıra Eskipazar, Yenice, Ovacık ilçeleri de bulunmaktadır. 5174 sayılı kanunun kendisine verdiği yetki ve görevler çerçevesinde faaliyetine devam eden oda bünyesinde kayıtlı üyelerin sayısı 2.300 civarında seyretmektedir. Bu üyelerin, faaliyetinde bulundukları alanlara göre ve uluslararası NACE kodlama sistemi esas alınarak sınıflandırıldıkları 10 meslek grubunun her birinin sahip olduğu üye sayısı ile orantılı olarak oluşturulan 10 Meslek Komitesi, bu Komitelerden yine üye sayıları ile orantılı olarak seçilen üyelerden oluşan 23 Kişilik Oda Meclisi, Oda Meclisinin kendi bünyesinden seçtiği 7 kişiden oluşan Yönetim Kurulu ile Odaya kayıtlı üyeler arasından seçilen 6 kişiden oluşan Disiplin Kurulu, Oda'nın 5174 Sayılı Kanun'da sayılan yasal organları durumundadır. Oda, 6 katlı 1.000 m2 alana sahip hizmet binasında faaliyetlerini sürdürmektedir.

Karabük Ticaret ve Sanayi Odası 2006 yılından bu yana TSE ISO:9001 Kalite Yönetim Sistemine devam etmekte, her yıl mevcut denetimlerinde başarılı bir şekilde geçmektedir.2015 yılı içerisinde Karabük Ticaret ve Sanayi Odası akreditasyon denetimleri sonucu Akredite olmaya hak kazanmış beş yıldızlı Oda olmuştur.

ODANIN GÖREVLERİ

Üyelerinin müşterek ihtiyaçlarını karşılamak, meslekî faaliyetlerini kolaylaştırmak, mesleğin genel menfaatlere uygun olarak gelişmesini sağlamak, mensuplarının birbirleri ve halk ile olan ilişkilerinde dürüstlüğü ve güveni hâkim kılmak üzere meslekî disiplin, ahlâk ve dayanışmayı korumak ve 5174 Sayılı Türkiye Odalar ve Borsalar Birliği İle Odalar ve Borsalar Kanununda yazılı hizmetler ile mevzuatla odalara verilen görevleri yerine getirmek amacıyla kurulan, tüzel kişiliğe sahip kamu kurumu niteliğindeki meslek kuruluşu olan Odamızın bazı görevleri şu şekildedir;

- Ticaret ve sanayiyi ilgilendiren bilgi ve haberleri derleyerek ilgililere ulaştırmak, ilgili kanunlar çerçevesinde resmî makamlarca istenecek bilgileri vermek ve özellikle üyelerinin mesleklerini icrada ihtiyaç duyabilecekleri her çeşit bilgiyi, başvuruları durumunda kendilerine vermek veya bunların elde edilmesini kolaylaştırmak, elektronik ticaret ve internet ağları konusunda üyelerine yol gösterecek girişimlerde bulunmak, bu konularda gerekli alt yapıyı kurmak ve işletmek.
- Ticaret ve sanayiye ait her türlü incelemeleri yapmak, bölgeleri içindeki iktisadî, ticarî ve sınaî faaliyetlere ait endeks ve istatistikleri tutmak, başlıca maddelerin piyasa fiyatlarını takip ve kaydetmek ve bunları uygun vasıtalarla yaymak.
- Kanunun 26. maddesindeki belgeleri düzenlemek ve onaylamak.

- Meslek faaliyetlerine ait konularda resmî makamlara teklif, dilek ve başvurularda bulunmak; üyelerinin tamamının veya bir kesiminin meslekî menfaati olduğu takdirde meclis kararı ile bu üyeleri adına veya kendi adına dava açmak.
- Çalışma alanları içindeki ticarî ve sınaî örf, adet ve teamülleri tespit etmek, Bakanlığın onayına sunmak ve ilân etmek.
- Üyeleri tarafından uyulması zorunlu meslekî karar almak.
- Yurt içi ve yurt dışı fuar ve sergilere katılmak.
- Gerektiğinde 507 sayılı Esnaf ve Küçük Sanatkârlar Kanununun 125 inci maddesinde sayılan mal ve hizmetlerin azamî fiyat tarifelerini, kendi üyeleri için, Bakanlıkça çıkarılacak yönetmeliğe uygun olarak tespit etmek ve onaylamak.
- Sair mevzuatın verdiği görevlerle, ilgili kanunlar çerçevesinde Birlik ve Bakanlıkça verilecek görevleri yapmak.
- Birliğin belirlediği standartlara göre üye kayıtlarını tutmak ve üyelik aidatlarına ilişkin belgeleri saklamak ve bunları Birliğe talep halinde bildirmek.
- Mevzuatla bakanlıklara veya diğer kamu kurum ve kuruluşlarına verilen işlerin, bu Kanunda belirtilen kuruluş amaçları ve görev alanı çerçevesinde Ticaret Ve Sanayi Odalarla tevdii halinde bu işleri yürütmek.
- Üyelerinin ihtiyacı olan belgeleri vermek ve bunlara ilişkin gerekli hizmetleri sağlamak.
- Yurt içi fuarlar konusunda yapılacak müracaatları değerlendirip Birliğe teklifte bulunmak.
- Sanayiciler için kapasite raporları düzenlemek.
- Milli Eğitim Bakanlığının izin ve denetiminde ticaret, denizcilik ve sanayi ile ilgili kursları açmak, açılan kurslara yardımda bulunmak, yurt içinde ve dışında ihtiyaç duyulan alanlar için öğrenci okutmak ve stajyer bulundurmak; meslekî ve teknik eğitim ve öğretimi geliştirme ve yönlendirme çalışmaları yapmak, kendi üyelerinin işyerleriyle sınırlı olmak üzere, 3308 sayılı Meslekî Eğitim Kanunu kapsamına alınmamış meslek dallarında bu uygulamaya ilişkin belgeleri düzenlemek,
- İlgililerin talebi halinde, ticarî ve sınaî ihtilaflarda hakem olmak, tahkim kurulları oluşturmak.

KARABÜK TİCARET VE SANAYİ ODASI YÖNETİM KURULU

Mehmet MESCİER
Yönetim Kurulu Başkanı

Levent BİÇER
Yönetim Kurulu Başkan Yrd.

Emre AKYÜZ
Yönetim Kurulu Başkan Yrd.

Erhan EREN
Yönetim Kurulu Sayman Üye

Adnan ÇEBİ
Yönetim Kurulu Üyesi

Murat SÖNMEZ
Yönetim Kurulu Üyesi

Erol KARADENİZ
Yönetim Kurulu Üyesi

KARABÜK TİCARET VE SANAYİ ODASI MECLİS ÜYELERİ

Hüsnü Salih YILMAZ
Meclis Başkanı

Aydın DEREBAŞI
Meclis Başkan Yrd.

Muhammet AYDIN
Meclis Başkan Yrd.

Seyfettin BAŞKAYA
Meclis Katip Üye

Mehmet MESCİER
Meclis Üyesi

Kenan ŞENTÜRK
Meclis Üyesi

Mehmet YEŞİLOĞLU
Meclis Üyesi

Emre AKYÜZ
Meclis Üyesi

Erhan EREN
Meclis Üyesi

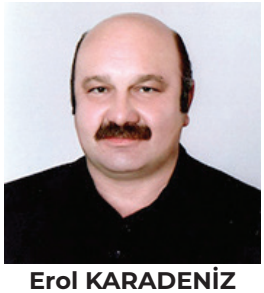

Erol KARADENİZ
Meclis Üyesi

Levent BİÇER
Meclis Üyesi

Murat SÖNMEZ
Meclis Üyesi

NURHAN BARIŞKAN
Meclis Üyesi

Adnan ÇEBİ
Meclis Üyesi

Sezgin DIRAVACI
Meclis Üyesi

Osman Nuri SÜRMEN
Meclis Üyesi

Remzi DOĞAN
Meclis Üyesi

Fatih USTAOĞLU
Meclis Üyesi

Cemal DERELİ
Meclis Üyesi

Hüseyin YALÇIN
Meclis Üyesi

Seyit Ahmet COŞAR
Meclis Üyesi

Kamil ÜNAL
Meclis Üyesi

Yaver AYDIN
Meclis Üyesi

KARABÜK TİCARET VE SANAYİ ODASI PERSONELLERİ

Cem BİÇEN
Genel Sekreter

Taner TUNÇER
Başkanlık Özel Kalem

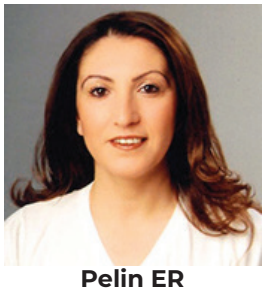

Pelin ER
Planlama Koordinasyon ve Akreditasyon Müd.

Hasan KAYA
Oda Sicil Müdürü

Derya BİÇEN
Ticaret Sicil Müdür Yrd.

Yıldız UZUNLAR
Eğitim ve Proje Memuru

Merve ÜNSAL
Oda Sicil Memuru

Nesrin ÖZKAN
Muhasebe Memuru

Ayşegül TABAK
Dış İlişkiler Müdürü

İbrahim GÖLYERİ
Şoför

Sayime ÖZAY
Hizmetli

MESLEK KOMİTE ÜYELERİ

1. GRUP

LEVENT BİÇER
KAMİL ÜNAL
YASİN ALTAY
ÂDEM GÜLDEMİR
OKAN ASLAN

2. GRUP

MEHMET MESCİER
FATİH USTAOĞLU
CENK GEDİKOĞLU
SELÇUK MÜSELLİMOĞLU
BİLAL ULUSOY

3. GRUP

EMRE AKYÜZ
HÜSEYİN YALÇIN
ERTAN DEMİREL
MURAT ORHAN
BAYRAM DEMİR

4. GRUP

ADNAN ÇEBİ
ERHAN EREN
HÜSNÜ SALİH YILMAZ
AZİZ ERİK
ERMAN YAMAK
BİLAL KILIÇ
HAKAN KAFALI

5. GRUP

OSMAN NURİ SÜRMEN
EROL KARADENİZ
CEMAL DERELİ
İSMAİL BAĞÇE
HÜSNÜ ÖZMEN
İBRAHİM YILMAZ
NURİ ÖZTÜRK

6. GRUP

MEHMET YEŞİLOĞLU
AYDIN DEREBAŞI
AHMET SALTOĞLU
FAZİLET ÖZDEMİR
ESAT DEMİRHAN

7. GRUP

SEZGİN DIRAVACI
KENAN ŞENTÜRK
AHMET GÜRKAN MALKOÇ
HASAN TEVFİK SEZER
MEHMET DELİGÖZ

8. GRUP

SEYİT AHMET COŞAR
SAVAŞ ŞENAY
GÖKHAN GÖKAY
REMZİ DOĞAN
MUSTAFA ABDULLAHOĞLU

9. GRUP

SEYFETTİN BAŞKAYA
NURHAN BARIŞKAN
MURAT SÖNMEZ
CEMAL BOSTANCI
ATİLLA İHTİYAROĞLU
İSMAİL ÇELEN
KADİR GÖKMEN

10. GRUP

YAVER AYDIN
ŞENOL ÖZTÜRK
MUHAMMET AYDIN
HALUK KEFELİOĞLU
MUHARREM AKYÜZ

DİSİPLİN KURULU

ADI SOYADI	ÜNVANI
AHMET SOYKÖK	BİRİKİM DÖVİZ VE ALTIN TİCARET SINIRLI YETKİLİ MÜESSESE A.Ş.
EMİRHAN MEŞE	HANTAŞ NAKLİYAT MADENCİLİK İNŞAAT SAN. VE TİC. LTD. ŞTİ.
YUSUF AYDIN	AYDIN İNŞAAT-YUSUF AYDIN
İBRAHİM AKDAŞ	İBRAHİM AKDAŞ-İZ-NET İLETİŞİM PAZARLAMA VE İNŞAAT
ORHAN KAYNAR	ORHAN KAYNAR
SUAT AKSU	AKSU DEMİR ÇELİK ÜRÜNLERİ PAZARLAMA SANAYİ-SUAT AKSU

HESAPLARI İNCELEME KOMİSYONU

ADI SOYADI	ÜNVANI
SEYİT AHMET COŞAR	KTSO MECLİS ÜYESİ
KAMİL ÜNAL	KTSO MECLİS ÜYESİ
FATİH USTAOĞLU	KTSO MECLİS ÜYESİ

AKREDİTASYON İZLEME KOMİTESİ

ADI SOYADI	ÜNVANI
MEHMET MESCİER	KTSO YÖNETİM KURULU BAŞKANI
LEVENT BİÇER	KTSO YÖNETİM KURULU BAŞKAN VEKİLİ
HÜSEYİN YALÇIN	KTSO MECLİS ÜYESİ
MUHAMMET AYDIN	KTSO YÖNETİM KURULU BAŞKAN YRD.
CEM BİÇEN	KTSO GENEL SEKRETERİ
PELİN ER	KTSO PLANLAMA KOORDİNASYON VE AKREDİTASYON MÜDÜRÜ
YILDIZ UZUNLAR	KTSO EĞİTİM VE PROJE MEMURU

KOMİSYONLAR

FİNANSAL RİSK VE YÖNETİM KOMİSYONU

ADI SOYADI	ÜNVANI
EMRE AKYÜZ	KTSO YÖNETİM KURULU BAŞKAN YARDIMCISI
MURAT SÖNMEZ	KTSO YÖNETİM KURULU ÜYESİ
OSMAN NURİ SÜRMEN	KTSO MECLİS ÜYESİ

AR-GE KOMİSYONU

ADI SOYADI	ÜNVANI
HÜSEYİN YALÇIN	KTSO MECLİS ÜYESİ
LEVENT BİÇER	KTSO YÖNETİM KURULU BAŞKAN YARDIMCISI
AYDIN DEREBAŞI	KTSO MECLİS ÜYESİ

SATIN ALMA KOMİSYONU

ADI SOYADI	ÜNVANI
NURHAN BARIŞKAN	KTSO MECLİS ÜYESİ
MEHMET YEŞİLOĞLU	KTSO MECLİS ÜYESİ
CEMAL DERELİ	KTSO MECLİS ÜYESİ

PROJE TAKİP KOMİSYONU

ADI SOYADI	ÜNVANI
HÜSNÜ SALİH YILMAZ	KTSO MECLİS BAŞKANI
ADNAN ÇEBİ	KTSO YÖNETİM KURULU ÜYESİ
ERHAN EREN	KTSO YÖNETİM KURULU ÜYESİ

MESLEK KOMİTESİ TAKİP KOMİSYONU

ADI SOYADI	ÜNVANI
EROL KARADENİZ	KTSO YÖNETİM KURULU ÜYESİ
SAVAŞ ŞENAY	KTSO MECLİS ÜYESİ
YAVER AYDIN	KTSO MECLİS ÜYESİ

KURUMSAL KAPASİTE ARTIRIMI İZLEME KOMİSYONU

ADI SOYADI	ÜNVANI
MUHAMMET AYDIN	KTSO MECLİS BAŞKAN YARDIMCISI
SEYFETTİN BAŞKAYA	KTSO MECLİS ÜYESİ
SEZGİN DIRAVACI	KTSO MECLİS ÜYESİ

1. TEMEL YETERLİLİKLER

1.1. YÖNETİM ODA MEVZUATI

1.1.1. KURUMSAL KİMLİK

VİZYONUMUZ

Kanun ve ilgili mevzuatlar çerçevesinde;

– Üyelerinin sorunlarını ilgili mercilere ileterek, etkin lobi faaliyetleri yürütmeyi amaç edinen,

– Üyelerin rekabet seviyesini güçlendirerek, proje kültürünün yerleşmesini sağlayan,

– Bölgesel kalkınma odaklı, Karabük için önem arz eden projelerde aktif rol alan, Batı Karadeniz bölgesinde lider, öncü ve tüm toplumu kucaklayan, hizmet kalitesini sürekli iyileştiren bir Oda olmak.

MİSYONUMUZ

İlgili mevzuata bağlı kalarak, üyelerin ve bölgenin ihtiyaçları doğrultusunda politikalar üreterek, Karabük'ün kalkınmasına destek sağlayarak, üyelerinin hak ve çıkarlarını koruyarak beklentilerini karşılayacak her türlü hizmeti çağdaş yönetim anlayışıyla hayata geçirmektir.

KALİTE POLİTİKAMIZ

5174 Sayılı Türkiye Odalar ve Borsalar Birliği Kanunu, TOBB Akreditasyon Sistemi, ISO 9001 Kalite Yönetim Sistemi ve ISO 10002 Şikâyet Yönetim Sistemi kapsamında, üye talep, öneri ve beklentilerine uygun, çağın gerekliklerini yerine getiren bir oda olmak, hizmet kalitemizi sürekli iyileştirmek. Üyelerimizin ve odamızın gelişimine yönelik, katma değer sağlayan etkinlikler yaparak, üye memnuniyetini sağlamak.

İŞ SAĞLIĞI VE GÜVENLİĞİ POLİTİKAMIZ

Karabük Ticaret ve Sanayi Odası, faaliyetlerinin gerçekleşmesinden etkilenebilecek tüm paydaşlarına güvenli ve sağlıklı bir çalışma ortamı sağlayarak, gerekli tüm önlemleri almak ve uygulamak.

SOSYAL SORUMLULUK POLİTİKAMIZ

Karabük Ticaret ve Sanayi Odası, tüm faaliyetlerinde sosyal sorumluluk ve sürdürülebilirlik anlayışı ile hareket etmeyi taahhüt ederek, bu kapsamda hizmet kalitesini artırırken çevresel duyarlılığı ve içinde bulunduğu toplumun beklentilerini ön planda tutar ve destekler.

1.2. YETKİ, GÖREV VE SORUMLULUKLAR

Karabük Ticaret ve Sanayi Odası'nın yerine getirmekte olduğu görevler 5174 sayılı Türkiye Odalar ve Borsalar Birliği ile Odalar ve Borsalar Kanunu ile ayrıntılı olarak açıklanmakla beraber; Odamız temelde ticaret ve sanayinin ilimizde kamu yararına uygun olarak gelişmesine çalışmak, üyelerine yol gösterecek girişimlerde bulunmak, bu konularda gerekli alt yapıyı kurmak ve işletmek, ticaret ve sanayiye ait her türlü incelemeleri yapmak, bununla ilgili kayıtları tutmak, üyelerinin ihtiyaç duyduğu belgeleri düzenlemek ve onaylamak, meslek faaliyetlerine ait konularda resmî makamlara teklif, dilek ve başvurularda bulunmak, yurt dışı fuarlar konusunda yapılacak müracaatları değerlendirip organizasyonlar düzenlemek gibi görevleri yerine getirmektedir.

Odamız mevzuat gereği ikili bir yapıda yönetilmektedir. Meslek Komiteleri, Meclis, Yönetim

Kurulu ve Disiplin Kurulu'ndan oluşan ve seçimle gelen yapının yanı sıra Genel Sekreterlik tarafından yönetilen İdari Bölümler de mevcuttur. Odaya kayıtlı üyelerin oluşturduğu meslek gruplarınca dört yıl için seçilecek beş veya yedi kişiden oluşan 10 adet meslek komitesi, yine meslek gruplarınca 4 yıl için seçilen ve 23 üyeden oluşan oda meclisi ve meclis üyelerinin kendi aralarından 4 yıl için seçtikleri ve 7 kişiden oluşan Yönetim Kurulu mevcuttur.

İdari yapının içinde ise Genel Sekretere bağlı olarak çalışan Oda Sicil, Ticaret Sicil, Muhasebe, Planlama Koordinasyon ve Akreditasyon, Eğitim ve Proje, Basın ve Halkla İlişkiler, Dış İlişkiler, Bilgi İşlem ile İdari Hizmetler Müdürlükleri üyelere hizmet vermektedir.

Karabük Ticaret ve Sanayi Odası 2006 yılından bu yana TSE ISO:9001 Kalite Yönetim Sistemine devam etmekte, her yıl mevcut denetimlerinde başarılı bir şekilde geçmektedir.2015 yılı içerisinde Karabük Ticaret ve Sanayi Odası akreditasyon denetimleri sonucu Akredite olmaya hak kazanmış beş yıldızlı Oda olmuştur.

1.3. MEVCUT DURUM VE FİZİKSEL YAPI

Karabük Ticaret ve Sanayi Odası'nın yerine getirmekte olduğu görevler 5174 sayılı Türkiye Odalar ve Borsalar Birliği ile Odalar ve Borsalar Kanunu ile ayrıntılı olarak açıklanmakla beraber; Odamız temelde ticaret ve sanayinin ilimizde kamu yararına uygun olarak gelişmesine çalışmak, üyelerine yol gösterecek girişimlerde bulunmak, bu konularda gerekli alt yapıyı kurmak ve işletmek, ticaret ve sanayiye ait her türlü incelemeleri yapmak, bununla ilgili kayıtları tutmak, üyelerinin ihtiyaç duyduğu belgeleri düzenlemek ve onaylamak, meslek faaliyetlerine ait konularda resmî makamlara teklif, dilek ve başvurularda bulunmak, yurt dışı fuarlar konusunda yapılacak müracaatları değerlendirip organizasyonlar düzenlemek gibi görevleri yerine getirmektedir.

Odamız mevzuat gereği ikili bir yapıda yönetilmektedir. Meslek Komiteleri, Meclis, Yönetim

Kurulu ve Disiplin Kurulu'ndan oluşan ve seçimle gelen yapının yanı sıra Genel Sekreterlik tarafından yönetilen İdari Bölümler de mevcuttur. Odaya kayıtlı üyelerin oluşturduğu meslek gruplarınca dört yıl için seçilecek beş veya yedi kişiden oluşan 10 adet meslek komitesi, yine meslek gruplarınca 4 yıl için seçilen ve 23 üyeden oluşan oda meclisi ve meclis üyelerinin kendi aralarından 4 yıl için seçtikleri ve 7 kişiden oluşan Yönetim Kurulu mevcuttur.

İdari yapının içinde ise Genel Sekretere bağlı olarak çalışan Oda Sicil, Ticaret Sicil, Muhasebe, Planlama Koordinasyon ve Akreditasyon, Eğitim ve Proje, Basın ve Halkla İlişkiler, Dış İlişkiler, Bilgi İşlem ile İdari Hizmetler Müdürlükleri üyelere hizmet vermektedir.

Karabük Ticaret ve Sanayi Odası 2006 yılından bu yana TSE ISO:9001 Kalite Yönetim Sistemine devam etmekte, her yıl mevcut denetimlerinde başarılı bir şekilde geçmektedir.2015 yılı içerisinde Karabük Ticaret ve Sanayi Odası akreditasyon denetimleri sonucu Akredite olmaya hak kazanmış beş yıldızlı Oda olmuştur.

1.3.1.ORGANİZASYON ŞEMASI

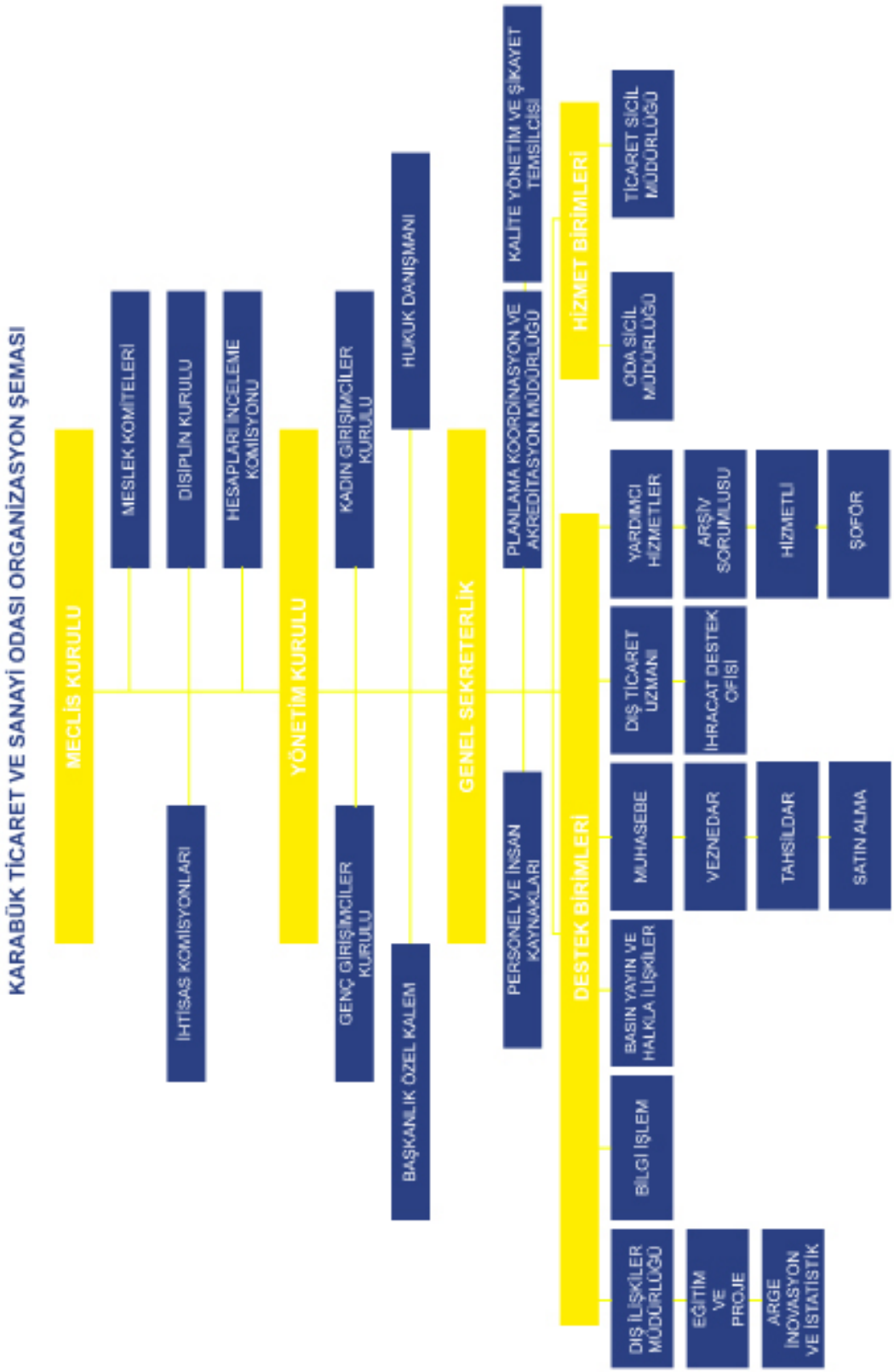

1.3.2.BİLGİ VE İLETİŞİM TEKNOLOJİLERİ

Odamız Bilgi ve İletişim Teknolojilerini etkin ve verimli biçimde kullanmaktadır. Odamız üyeleriyle etkin iletişim kurmakta, hizmet sunumunu ve sürekli gelişimi sağlamak için gerekli teknolojik donanıma sahip olduğu gibi söz konusu donanımı sürekli güncel tutmaktadır. Odamız interaktif uygulamaların bulunduğu fonksiyonel bir web sitesine sahiptir. Üyelerimiz, Web Sitemizde Resmi firma bilgilerine ulaşabilir, E-imzalı belge alabilir, borç sorgusu ve ödemesi yapabilir, kapasite raporu başvurusunda bulunup başvurusunu takip edebilir.

Güncellemeler ve gerekli bakımlar Bilgi İşlem Sorumlusu tarafından düzenli olarak yapılmakta ve denetlenmektedir. Üyelerimize daha etkin hizmet verebilmek adına Karabük Ticaret ve Sanayi Odası Mobil Uygulaması Android ve IOS işletim sistemine sahip tüm akıllı cihazlara uyumlu olarak yayına geçmiştir.

2021 YILI DONANIM LİSTESİ

DONANIM TÜRÜ	SAYISI
Masaüstü Bilgisayar	10
Notebook	5
Yazıcı	9
Network Sunucu	1
Sever Yedekleme Sistemi	1
Fotokopi Makinesi	5
Faks	1
Tarayıcı	7
Projeksiyon	3
Klimalar	7
Fotoğraf Makinesi	2
Telefon	12
Kamera Dvr Cihazı	1

DONANIM TÜRÜ	SAYISI
Hava Filtre Cihazı	1
SPHS-125	1
HP-Micro Server	1
5651 Tubitak Onay Damgası	1
Acsees Point	3
Bulut Teknoloji 2 Terebyte	1
Kamera	1
Leitz İcon Etiket Yazıcı	3
Tablet	2
Dokunmatik Allone	1
Adls Modem	1
Santral	1
Televizyon	4

2021 YILI YAZILIM LİSTESİ

YAZILIM TÜRÜ	SAYISI
TOBB Net Programı	1
MERSİS	1
RST	1
SMS Programı	1

YAZILIM TÜRÜ	SAYISI
Bordro Programı	1
Windows İşletim Sistemi	1
Ofis Programı	1
Antivirüs Programı	1

1.3.3.İNSAN KAYNAKLARI

Karabük Ticaret ve Sanayi Odası'nın hizmet sektöründe faaliyet gösteren bir kurum olduğu gerçeğinden hareketle Odamız için en önemli kaynağın insan kaynağı yani personelimiz olduğunu ifade etmek gerekir. Karabük Ticaret ve Sanayi Odası şu anda 11 personeli ile faaliyet göstermektedir.

Personel için gerekli alt yapı, teknik ve sosyal imkânlar oda içinde hazır bulundurulması gibi personele yönelik hizmetler ve personel performans sisteminin yürütülmesi gibi diğer işlemler İnsan Kaynakları Bölümü tarafından yürütülmektedir.

1.3.4. SUNULAN HİZMETLER VE PROSESLER

1)TEMEL YETERLİLİKLER

(1.1) TOBB ve Oda kurallarını en iyi şekilde uygulamayı ve Oda Organlarının çalışmalarını düzenleyen Yönetim Oda ve Borsa Mevzuatı,

(1.2) Oda' nın iyi bir mali yapıya ve üyelerinin bugünkü ve gelecekteki çıkarlarını koruyacak ve geliştirecek düzeyde yeterli mali sistemlere sahip olmasını düzenleyen Mali Yönetim,

(1.3) Oda' nın işe alım sürecinde ve çalışanlarının gelişiminde adil, yasalara ve etik istihdam politikalarına uygun faaliyetlerini düzenleyen İnsan Kaynakları,

(1.4) Oda' nın uzun vadeli hedeflerini içeren Stratejik Planı ve hedeflere ulaşılıp ulaşılmadığı bakımından işleyişin düzenli olarak gözden geçirilmesi amacıyla kullanılan Yıllık Çalışma Planını içeren etkin planlama prosesinden oluşan İş Planlaması ve Yönetimi,

(1.5) Oda' nın amacı ve statüsüne uygun açık iletişim prosedürleri ve planlarını kapsayan

Haberleşme ve Yayınlar,

(1.6) Bilgi ve İletişim Teknolojilerini etkin ve verimli biçimde kullanmak suretiyle, Oda üyeleriyle etkin iletişim kurulmasını, hizmet sunumunu ve sürekli gelişimi sağlamak için gerekli teknolojik donanıma sahip olunmasını içeren Bilgi ve İletişim Teknolojileri Kullanımı,

(1.7) Üyelerin kayıt, onay, belgelendirme gibi hizmetlerin yanında, talep ve ihtiyaçlarına yönelik etkinlikler yapılmasını da düzenleyen Üye İlişkileri,

(1.8) Sürekli ilerleme sürecini ve etkin bir kalite yönetimi sayesinde kaliteyi üyelerin yararına olacak biçimde Oda' nın işleyişinin merkezine almayı amaçlayan Kalite Yönetimi,

2)TEMEL HİZMETLER

(2.1) Odalar ve diğer ilgili kurumlar arası faaliyetlerde, bölgesel, ulusal ve uluslararası düzeylerde, işbirliğinin (networkun) profesyonel ve örgütsel olarak geliştirilmesindeki çalışmalara katkısını düzenleyen İletişim Ağı,

(2.2) Samsun TSO' nun kendi üyeleri ve daha geniş iş topluluğu ile ilişkilerini, üyelerinin yerel, bölgesel ve ulusal alanda temsilini düzenleyen Politika ve Temsil,

(2.3) Geniş bir yelpazede bilgi tanımlama, değerlendirme, analiz ve yayma konularında yetkin danışmanların desteklediği bilgi servisleri sunulmasını içeren Bilgi Danışmanlık ve Destek,

(2.4) Yerel ihtiyaçlara cevap verecek eğitim faaliyetlerini içeren İş Geliştirme ve Eğitim,

(2.5) Uluslararası ticaret faaliyeti geliştirme ve sürdürülebilirliğini sağlama konusundaki yerel ihtiyaçları karşılamaya yönelik geniş bir program yelpazesine erişim sağlayabilmeyi kapsayan

Uluslararası Ticaret,

başlıkları altında, akredite bir Oda olarak TOBB Akreditasyon sitemine de uygun biçimde çalışmalarını sürdürmektedir.

2.AMAÇ VE HEDEFLER

2019-2022 STRATEJİK PLANDA ORTAYA KONAN HEDEFLER VE AMAÇLAR

TEMEL AMAÇ 1. TEMEL YETERLİLİK VE KURUMSAL ALT YAPININ GELİŞTİRİLMESİ

Odanın ekonomik istikrarını, sürdürülebilir gelişmesini ve iyi yönetim uygulamalarının yerleştirilmesini, şeffaf ve sorumlu bir kurumsal yönetim ve kalıcı katma değere oturtulmuş ahlaki

çalışma pratiğine kendini adamış olduğunu Yönetim Kurulu, Meclis, Meslek Komiteleri, Komisyonlar, Üyeler, Personel ve Paydaşlar tarafından benimsendiği açık stratejik hedefleri, vizyon ve misyonları ile tanımlar.

STRATEJİK AMAÇ 1: YÖNETİM ODA MEVZUATI PROSESİNİ İYİLEŞTİRMEK

STRATEJİK HEDEF 1.1: YÖNETİM ODA MEVZUATI PROSESİNİ İYİLEŞTİRMEK

5174 sayılı yasanın gerekliliği olan Oda yönetimleri ve TOBB Akreditasyon sistemi standartlarının aradığı yönetimsel gelişme ve iyileştirme faaliyetlerini geliştirmek.

STRATEJİ 1.1: Yönetimsel Stratejinin Belirlenmesi, Mevcut durum tespiti üzerinden sürekli iyileştirme faaliyetlerinin geliştirilmesi.

STRATEJİK HEDEF 1.2: MALİ YÖNETİM PROSESİNİ İYİLEŞTİRMEK

Odanın kabul görmüş muhasebe ilkelerine göre faaliyet göstermesi, yüksek mali planlama ve performans standartları sergileyebilmesi, mali kaynakların yönetimi, izlenmesi ve kontrolüne yardımcı olmak üzere zamanında ve doğru mali bilgiler sağlayabilmesine yönelik iyileştirmeler yapılması planlanmaktadır.

STRATEJİ 1.2: Mali kaynakların yönetimi, izlenmesi ve kontrolüne yardımcı olmak üzere zamanında ve doğru mali bilgiler sağlayabilmek.

STRATEJİK HEDEF 1.3: İNSAN KAYNAKLARI PROSESİNİ İYİLEŞTİRMEK

Odanın işe alım ve çalışanlarının gelişiminde adil, yasalara ve etik istihdam politikalarına uygun olarak faaliyet göstermesi ile artan etkinlikle çalışanları ve idari kadroları sürekli olarak motive etmesine yönelik faaliyet başlatması amaçlanır.

STRATEJİ 1.3: İşe alımda ve personelin gelişiminde adil, yasalara ve etik istihdam politikalarına uygun faaliyetler yürütmek, personelin gelişimini, motivasyonunu arttırmak ve üstün performansı ödüllendirmek

STRATEJİK HEDEF 1.4: İŞ PLANLAMASI VE YÖNETİMİ PROSESİNİ İYİLEŞTİRMEK

Oda Yönetim Kurulu'nun uzun vadeli stratejik hedefleri kabul eden ve hedeflere ulaşılıp ulaşılmadığı bakımından işleyişin düzenli olarak gözden geçirilmesi amacıyla kullanılan Yıllık İş Planını onaylayan etkin planlama prosesi bulunmasına ilişkin faaliyetlerini gerçekleştirmek amaçlanır.

STRATEJİ 1.4: Yönetim Kurulu'nun uzun vadeli stratejik hedeflerinin kabul edilmesi ve hedeflere ulaşılıp ulaşılmadığı bakımından işleyişin düzenli olarak gözden geçirilmesini sağlamak.

STRATEJİK HEDEF 1.5: HABERLEŞME VE YAYIN PROSESİNİ İYİLEŞTİRMEK

Odanın amacı ve statüsüne uygun açık iletişim prosedürleri ve planları kullanması, iş toplumunda tanımlı hedeflerinin var olması ve söz konusu kesimlerle iletişim kurmak için haberleşme planlarının oluşturulması amaçlanır.

STRATEJİ 1.5: Oda üyelerinin sorunları ve faaliyetlerinin, üye ve diğer taraflara aktarımı için bir süreç oluşturmak.

STRATEJİK HEDEF 1.6: BİLGİ İŞLEM TEKNOLOJİLERİ PROSESİNİ İYİLEŞTİRMEK

Bilgi ve İletişim Teknolojilerini etkin ve verimli biçimde kullanmak suretiyle, Odanın üyeleriyle etkin iletişim kurması, hizmet sunumu ve sürekli gelişim sağlamak için gerekli teknolojik donanıma sahip olmasına ilişkin faaliyet başlatılması amaçlanır.

STRATEJİ 1.6: Odanın hizmetlerini kolaylaştıracak yazılım ve donanımları kullanmak ve bu yazılım/donanımları korumak adına gerekli bakım/onarımları düzenli olarak planlamak, verileri arşivlemek ve yedeklemek.

STRATEJİK HEDEF 1.7: ÜYE İLİŞKİLERİ PROSESİNİ İYİLEŞTİRMEK

Odanın üyesiyle ilgilenme noktasında mümkün olabilecek en yüksek standartlara ulaşmış olması ve memnuniyet seviyeleri ile ilerleme alanlarını oluşturmak için yerinde etkin bir gözden geçirme mekanizmasını oluşturmayı amaçlar.

STRATEJİ 1.7: Oda üye ilişkilerini yönetmek, üye geri beslemelerine (şikâyet, öneri, talep vb.) uygun faaliyetler planlamak ve sürekli iyileştirmeyi sağlamak.

STRATEJİK HEDEF 1.8: KALİTE VE DOKÜMANTASYON PROSESİNİ İYİLEŞTİRMEK

Odanın süreçlerini geliştirmesi ve izlemesi için bir iş geliştirme aracı ya da kalite yönetim sistemi kullanması amaçlanır.

STRATEJİ 1.8: Odanın hizmetlerini kolaylaştıracak sistem içerisinde tanımlı proses ve dokümantasyonun kontrolünü sağlamak, iç denetim de dahil gözden geçirilerek mevcut ve potansiyel uygunsuzlukların kök nedenleri ve bu kök nedenlerin giderilmesine yönelik aksiyonları planlamak ve gerçekleştirmek.

TEMEL AMAÇ 2. ODA TEMEL HİZMETLERİ İLE ÇAĞDAŞ BİR ODA ANLAYIŞININ GELİŞTİRİLMESİ

Odanın üyelerine sunması gereken ana hizmetlerin çeşitliliği ve kalitesi ile bunlar üzerinde uyguladığı kontroller üzerine odaklanması amaçlanır.

STRATEJİK HEDEF 2.1: İLETİŞİM AĞI PROSESİNİ İYİLEŞTİRMEK

Odanın üye ile olan ilişkilerinin güçlendirilmesi, üye odaklı bir yapı ile üye geri dönüşlerine uygun faaliyetlerin planlanması ve duyurulması.

STRATEJİ 2.1: Üyelerine iletişim ve iş geliştirme fırsatları sunan geniş bir faaliyetler dizisine erişim sağlayabilmek.

STRATEJİK HEDEF 2.2: POLİTİKA TEMSİL PROSESİNİ İYİLEŞTİRMEK

Odanın üyeleri için önemli olan konuları tanımlaması ve bunları etkin biçimde yerel, bölgesel ve ulusal karar alıcıların dikkatine sunmasına yönelik hareket etmesi ile iş toplumunun temsil organı olarak bölgesel, ulusal ve uluslararası faaliyetler vasıtasıyla oda ağının meslek ve oda düzeyinde gelişimine katkı sağlanması amaçlanır.

STRATEJİ 2.2: Oda üye ilişkilerini yönetmek, üye geri beslemelerine (şikâyet, öneri, talep vb.)

uygun lobi faaliyetleri planlamak ve sürekli iyileştirmeyi sağlamak.

STRATEJİK HEDEF 2.3: BİLGİ, DESTEK VE DANIŞMANLIK PROSESİNİ İYİLEŞTİRMEK

Odanın, geniş bir yelpazede bilgi tanımlama, değerlendirme, analiz ve yayma konularında yetkin danışmanların desteklediği bilgi servisleri sunmasına, iş dünyasına faaliyet koluyla ilgili problem çözme araçları sunan daha üst düzey bilgi kaynaklarına erişim sağlanması, üyelerin rekabet gücünün arttırılması amaçlanır.

STRATEJİ 2.3: Oda üye ilişkilerini yönetmek, üye geri beslemelerine uygun faaliyetler planlamak ve sürekli iyileştirmeyi sağlamak.

STRATEJİK HEDEF 2.4: İŞ GELİŞTİRME VE EĞİTİM PROSESİNİ İYİLEŞTİRMEK

Odanın yerel ihtiyaçlara cevap verecek bir dizi iş geliştirme programına erişim sağlaması amaçlanır.

STRATEJİ 2.4: Yerel ihtiyaçlara cevap verecek bir dizi iş geliştirme programlarına erişim sağlama ve üyelere iş geliştirmeleri konusunda eğitim seminer düzenlemek.

STRATEJİK HEDEF 2.5: DIŞ TİCARET PROSESİNİ İYİLEŞTİRMEK

Oda uluslararası ticaret faaliyeti geliştirme ve sürdürülebilirliğini sağlama konusundaki yerel ihtiyaçları karşılamaya yönelik geniş bir program yelpazesine erişim sağlayabilmeyi amaçlar.

STRATEJİ 2.5: Uluslararası ticaret faaliyeti geliştirme ve sürdürülebilirliğini sağlama konusundaki yerel ihtiyaçları karşılamaya yönelik geniş bir program yelpazesine erişim sağlayabilmek.

3.FAALİYETLERE İLİŞKİN BİLGİLER VE DEĞERLENDİRMELER

3.1.1.ÜST YÖNETİM TEMASLARI

Vali Fuat Gürel, Karabük Ticaret ve Sanayi Odası Yönetim Kurulu Başkanı Mehmet Mescier, İl Milli Eğitim Müdürü Nevzat Akbaş ve Müdür Yardımcıları ile birlikte Karabük Mesleki ve Teknik Anadolu Lisesini ziyaret ederek açılış ve incelemelerde bulundu.

Karabük TSO Meclis Başkanı H.Salih Yılmaz, Yönetim Kurulu Başkanı Mehmet Mescier, eski dönem Meclis Başkanı Timurçin Saylar ve eski dönem Yönetim Kurulu Başkanı Tuncay Özcan, TOBB Başkanı Sn. M.Rıfat Hisarcıklıoğlu 'nu ziyarette bulundu.

Karabük TSO Meclis Başkanı H. Salih Yılmaz, Karabük Valiliği koordinasyonundaki Afet Bölgelerine ziyarette bulundu.

TSO Meclis Başkanı H.Salih Yılmaz, İŞKUR İl Müdürü Mustafa Çalış'ı ziyaret etti.

Karabük TSO Yönetim Kurulu Başkanı Mehmet Mescier, Meclis Başkanı H.Salih Yılmaz, Yönetim Kurulu üyeleri Murat Sönmez ve Erol Karadeniz ile birlikte MÜSİAD Karabük Şube Başkanı Cengiz Ünal'a hayırlı olsun ziyaretinde bulundular.

Karabük TSO Yönetim Kurulu Başkanı Mehmet Mescier, Meclis Başkanı H.Salih Yılmaz, Yönetim Kurulu üyeleri Murat Sönmez ve Erol Karadeniz ile birlikte Özçelik-İş Sendikası Karabük Şube Başkanı Kenan Yılmaz ve Yönetimine hayırlı olsun ziyaretinde bulundular.

3.1.2.ÜST YÖNETİM HEYET KABULÜ

Gerçekleşen AK Parti 7.Olağan İl Kongresinin ardından AK Parti Genel Başkan Yardımcısı Dr. Leyla Şahin Usta, AK Parti Karabük Milletvekilleri Niyazi Güneş ve Cumhur Ünal, İl Başkanı Av. İsmail Altınöz ve İl Kadın Kolları Başkanı Saime Öksüzoğlu, Karabük TSO'yu nezaket ziyaretinde bulundu.

İyi Parti İl Başkanı Erol Serin ve beraberindeki heyet Karabük Ticaret ve Sanayi Odası Yönetim Kurulu Başkanı Mehmet Mescier'i ziyaret etti.

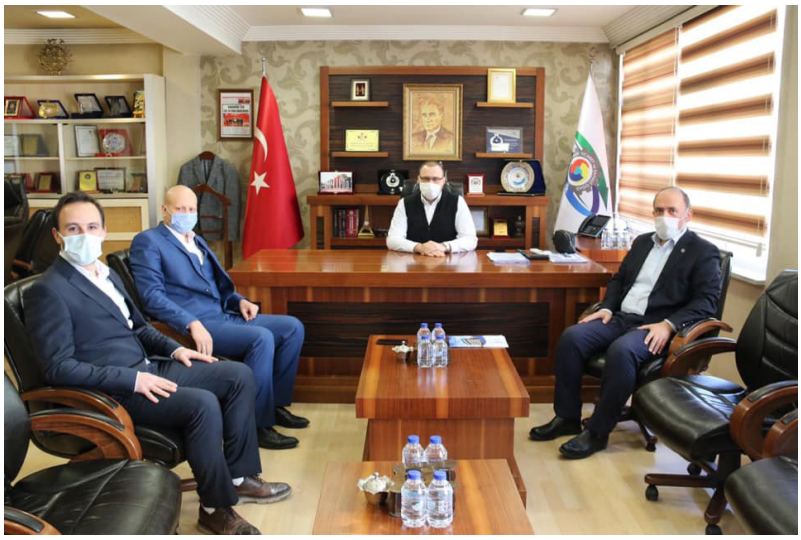

Anadolu Gençlik Derneği Başkanı Aziz Gündoğdu ve beraberindekiler Karabük TSO Yönetim Kurulu Başkanı Mehmet Mescier'i ziyarette bulundu.

Birikim Döviz Yönetim Kurulu Başkanı Ahmet Soykök, Karabük Ticaret ve Sanayi Odası Yönetim Kurulu Başkanı Mehmet Mescier'i ziyarette bulundu.

Gelecek Partisi İl Başkan Yardımcısı ve Basın Sözcüsü Adnan Aluç, Karabük Ticaret ve Sanayi Odası Yönetim Kurulu Başkanı Mehmet Mescier'i ziyarette bulundu.

Bahçeşehir Koleji Karabük Kampüsü Kurucusu Erdal Akıncı ve beraberindekiler Karabük Ticaret ve Sanayi Odası Yönetim Kurulu Başkanı Mehmet Mescier'i ziyarette bulundu.

TOBB İl Kadın Girişimciler Kurulu Başkanı ve 3. Bölge Temsilcisi Nuray Alpboğa Karabük Ticaret ve Sanayi Odası Yönetim Kurulu Başkanı Mehmet Mescier'i ziyarette bulundu.

Karabük Üniversite Mahallesi Muhtarı Adil Elieyioğlu ve Murat Ermiş, Karabük Ticaret ve Sanayi Odası Yönetim Kurulu Başkanı Mehmet Mescier'i ziyarette bulundular.

FLO Karabük Bölge Temsilcisi ve İyilik Harekâtı Başkanı İhsan Topaloğlu, Karabük TSO Yönetim Kurulu Başkanı Mehmet Mescier'i ziyarette bulundu.

CHP Genel Başkan Yardımcısı Onursal Adıgüzel ve CHP Karabük İl Başkanı Abdullah Çakır, Karabük Ticaret ve Sanayi Odası Yönetim Kurulu Başkanı Mehmet Mescier'i ziyarette bulundu.

Türk Kızılay Şube Başkanı ve Karabük Halk Eğitim Merkezi Ve Akşam Sanat Okulu Müdürü Dursun Yeşiloğlu ve beraberindekiler Karabük Ticaret ve Sanayi Odası Yönetim Kurulu Başkanı Mehmet Mescier'i ziyarette bulundu.

Uluslararası Kudüs Eğitim ve Araştırma Derneği Başkanı Taner Yüncüoğlu, Başkan Yardımcısı Ayşegül Bayıcı ve Karabük Temsilcisi Güler Demir Karabük Ticaret ve Sanayi Odası Yönetim Kurulu Başkanı Mehmet Mescier'i ziyarette bulundu.

SGK İl Müdürü İsmail Yıldırım Sosyal Güvenlik Haftası sebebiyle Karabük TSO Meclis Başkanı H.Salih Yılmaz'ı ziyarette bulundu.

İl Müftüsü İlyas Yılmaztürk, Karabük Ticaret ve Sanayi Odası Yönetim Kurulu Başkanı Mehmet Mescier'i ziyarette bulundu.

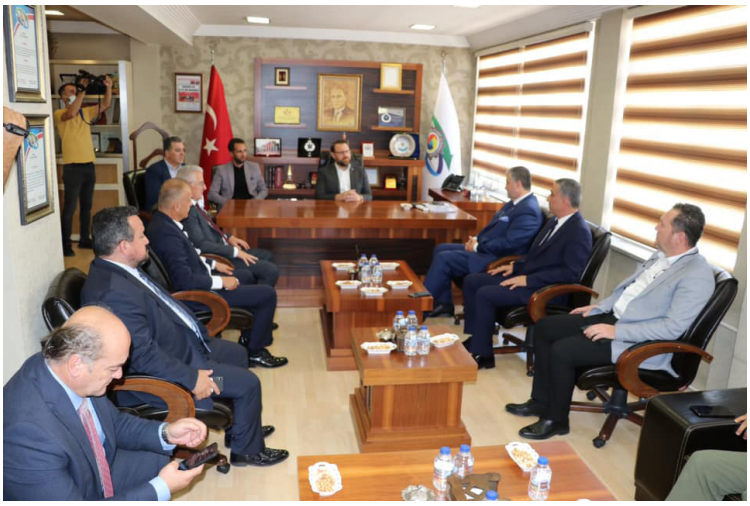

Müstakil Sanayici ve İşadamları Derneği (MÜSİAD) Genel Başkanı Abdurrahman Kaan ve beraberindeki heyet Genel Kurul öncesi gerçekleştirdiği ziyaretler kapsamında Karabük Ticaret ve Sanayi Odası Yönetim Kurulu Başkanı Mehmet Mescier ve Meclis Başkanı H.Salih Yılmaz'ı nezaket ziyaretinde bulundular.

Sosyal Güvenlik Kurumu (SGK) Karabük İl Müdürü İsmail Yıldırım, Karabük TSO Yönetim Kurulu Başkanı Mehmet Mescier'i ziyaret etti.

Gümrük ve Ticaret Başmüfettişi Musa Ünal ve Aygünsan Demir Çelik Yönetim Kurulu üyesi Fatih Aygün, Karabük TSO Yönetim Kurulu Başkanı Mehmet Mescier'i ziyaret ettiler.

Müstakil Sanayici ve İşadamları Derneği (MÜSİAD) Karabük Şube Başkanı Cengiz Ünal ve Yönetim Kurulu Üyeleri Karabük TSO Yönetim Kurulu Başkanı Mehmet Mescier'i ziyarette bulundu.

Karabük Eğitim ve Araştırma Hastanesi Genel Cerrahı Op.Dr.Mustafa Altundal Karabük TSO Yönetim Kurulu Başkanı Mehmet Mescier'i ziyarette bulundu.

Karabük Amatör Spor Kulüpleri Federasyon Başkanı İhsan Çevik, Genel Sekreter Ahmet Işık ve Yönetim Kurulu üyeleri Karabük TSO Yönetim Kurulu Başkanı Mehmet Mescier'i ziyarette bulundu.

SGK İl Mali Hizmetler Merkez Müdür Vekili Tümer Canbaş ve SGK 4/B Tescil Sorumlusu Ramazan Benlioğlu, Karabük TSO Yönetim Kurulu Başkanı Mehmet Mescier'i ziyarette bulundu.

Karabük Cumhuriyet Başsavcısı Sn. Koray Kesgin, Karabük Ticaret ve Sanayi Odası Yönetim Kurulu Başkanı Mehmet Mescier ve Meclis Başkanı H.Salih Yılmaz'ı ziyarette bulundu.

Karabük Ticaret İl Müdürü Ferudun Karataş ve Sanayi ve Teknoloji İl Müdür V. Murat İnan, Karabük Ticaret ve Sanayi Odası Yönetim Kurulu Başkanı Mehmet Mescier'i ziyarette bulundu.

Karabük İktisadi Kalkınma ve Sosyal Dayanışma Vakfı Başkanı Muhammet Kaya ve Yönetim Kurulu üyeleri Karabük TSO Yönetim Kurulu Başkanı Mehmet Mescier'i ziyarette bulundu.

3.1.3.TOBB FAALİYETLERİ

Türkiye Odalar ve Borsalar Birliği (TOBB) Başkanı Sayın M. Rifat Hisarcıklıoğlu, oda ve borsaların genel sekreterleri ile 07.01.2021 tarihinde video konferansta bir araya geldi. Toplantıda pandemi sürecinde il ve ilçelerde yaşanan sorunlar değerlendirilirken, oda-borsa sisteminin hizmet kapasitesinin güçlendirilmesi ve yeni projeler için istişarelerde bulunuldu.

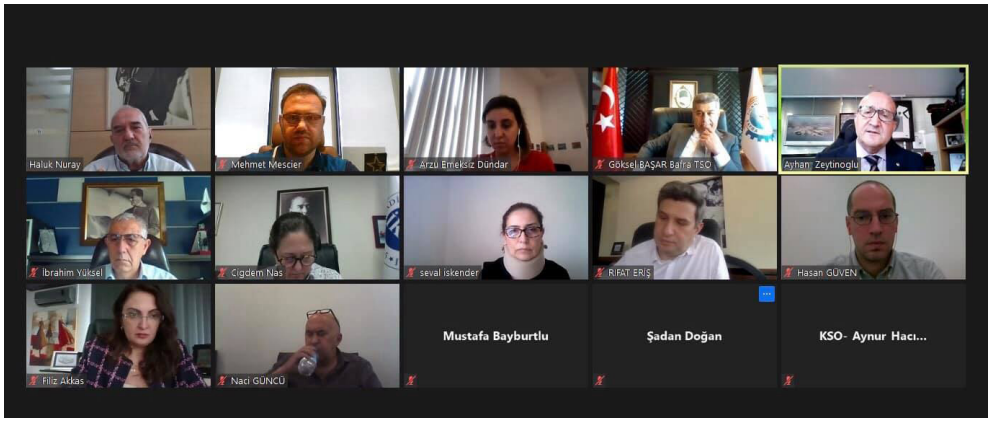

Türkiye Odalar ve Borsalar Birliği (TOBB) AB Uyum Komisyonu Toplantısı, TOBB Yönetim Kurulu Başkan Yardımcısı Ayhan Zeytinoğlu'nun katılımıyla video konferans yöntemi ile 27.05.2021 tarihinde gerçekleştirildi.

Türkiye Odalar ve Borsalar Birliği'nin (TOBB) 76.-77. Genel Kurulu, Covid-19 tedbirleri nedeniyle 28.05.2021 tarihinde elektronik ortamda gerçekleştirildi. Toplantıya Karabük TSO Meclis Başkanı H.Salih Yılmaz, TOBB Karabük Delegeleri Osman Nuri Sürmen, Seyfettin Başkaya ve Genel Sekreter Cem Biçen katıldı.

Türkiye Odalar ve Borsalar Birliği (TOBB) ve Türk Ticaret ve Sanayi Odası Başkanı M. Rifat Hisarcıklıoğlu, Türk Ticaret ve Sanayi Odası tarafından Macaristan'da düzenlenen Türk İş Forumu'na katıldı. Karabük Ticaret ve Sanayi Odası Yönetim Kurulu Başkanı Mehmet Mescier'in de katılım sağladığı forumda, Azerbaycan, Kazakistan, Kırgızistan, Macaristan, Özbekistan ve Türkiye'den iş insanları bir araya gelerek, işbirliği fırsatlarını değerlendirdi.

Türk Ticaret ve Sanayi Odası tarafından Macaristan'da düzenlenen Türk İş Forumu için Budapeşte'de bulunan Türkiye Odalar ve Borsalar Birliği (TOBB) Başkanı M. Rifat Hisarcıklıoğlu ve Karabük TSO Yönetim Kurulu Başkanı Mehmet Mescier'in de içinde bulunduğu heyet, Macaristan ve Türkiye arasındaki ticari ilişkiler konusunda bilgi aldı. Heyet ayrıca Balıkesir Sanayi Odası Yönetim Kurulu Başkanı Nazmi Yarış'ın Macaristan'daki Kabin Fabrikası'nı ziyaret etti.

Karabük TSO Meclis Başkanı H.Salih Yılmaz Türkiye Odalar ve Borsalar Birliği (TOBB) tarafından Demokrasi ve Özgürlükler Adası'nda düzenlenen istişare toplantısına katıldı.

Karabük Ticaret ve Sanayi Odası Genel Sekreteri Cem Biçen, Türkiye Odalar ve Borsalar Birliği tarafından Demokrasi ve Özgürlükler Adası'nda düzenlenen istişare toplantısına katıldı.

3.1.4.TOPLANTILAR VE ORGANİZASYONLAR

Meslekî Eğitim Tanıtma ve Yaygınlaştırma Projesi Tanıtım ve Bilgilendirme Toplantısı düzenlendi.25.02.2021 tarihinde gerçekleşti.

Karabük Ticaret ve Sanayi Odası Akreditasyon Sistemi kapsamında, Kastamonu Ticaret ve Sanayi Odasıyla birlikte 'Kıyaslama' toplantısını 01.03.2021 tarihinde gerçekleştirdi.

İl İstihdam ve Mesleki Eğitim Kurulu Toplantısı öncesi alt organ olan Yürütme Kurulu toplantısı 24.03.2021 tarihinde gerçekleşti.

3 Nisan Demir Çelik Fabrikalarının Temellerinin Atılması ve Karabük'ün Kuruluşu 84. Yılına erişti. Pandemi koşulları nedeniyle dijital ortamda planlanan etkinlikler kısıtlı protokol katılımıyla Karabük Üniversitesi'nde düzenlenen açılış programında başladı. Karabük TSO ve Karabük Üniversitesi işbirliğiyle, modern Türkiye sanayisini kuran kentimizin 84 yıllık deneyimini dünyaya açacak olan ve 1-5 Nisan tarihleri arasında gerçekleşecek 3 Nisan Uluslararası Fenofem (Demir ve Demir Dışı Metaller) Sanayi Sanal Fuarı ve fuar içerisinden de takip edilebilen 5. Uluslararası Demir Çelik Sempozyumu ile Uluslararası Entegre Kirlilik Önleme ve Kontrolü Sempozyumu'nun açılış töreni yapıldı.

Karabük Valisi Fuat Gürel, Cumhurbaşkanımız Sayın Recep Tayyip Erdoğan'ın tensipleriyle Milli Eğitim Bakanlığı tarafından başlatılan tablet kampanyasına destek olan İş İnsanlarına ve Sivil Toplum Kuruluşlarının temsilcilerine "Teşekkür Belgesi" vererek teşekkür etti.

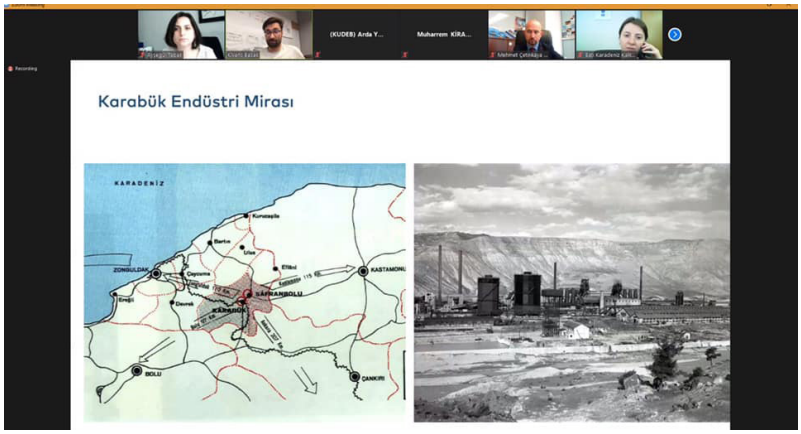

TR81 Batı Karadeniz Bölgesi Endüstri Mirası Ögelerinin Araştırılması Raporu Lansman Toplantısı 12.07.2021 tarihinde gerçekleşti.

Karadeniz Bölgesinde bulunan doğal gazın ilk ateşini yakan Enerji ve Tabii Kaynaklar Bakanı Fatih Dönmez gaz yakma törenin ardından KARDEMİR'i ziyaret etti, ziyaretin ardından Karabük TSO Meclis Başkanı'nın da bulunduğu sanayi alanındaki STK'ların temsilcileriyle buluştu.

Toplantıda söz alan Karabük TSO Meclis Başkanı Yılmaz, Bakan Dönmez'in Karabük'e yapmış olduğu ziyaretten duyduğu memnuniyeti dile getirdi ve Karabük'ün Demir Çelik Sektörü ve ihracattaki önemli yükselişi ile ilgili bilgileri iletti.

"Coğrafi İşaretli Ürünlerin Ticarileştirilmesi Bilgilendirme Toplantısı" gerçekleştirildi.

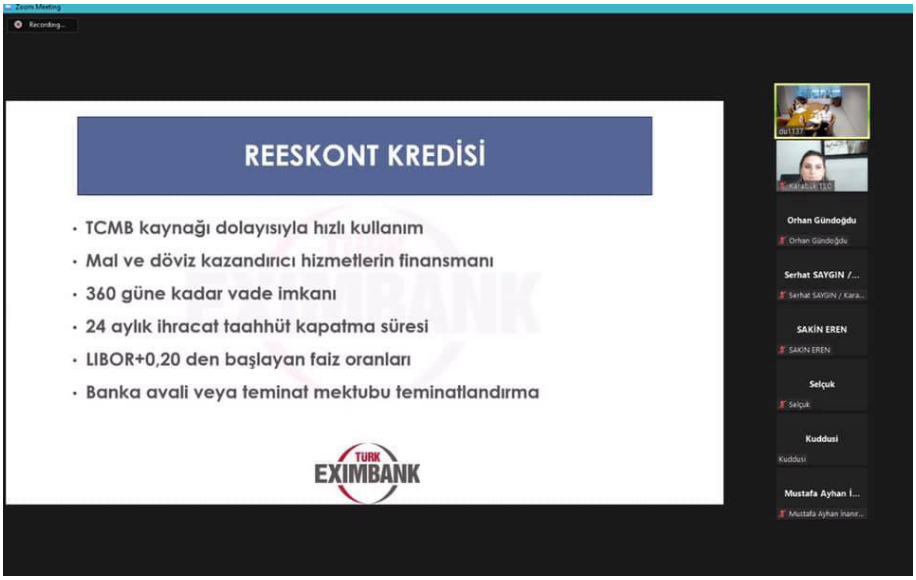

Karabük Ticaret ve Sanayi Odası ve Eximbank işbirliğiyle "İhracatın Finansmanında Türk Eximbank"semineri 19.08.2021 tarihinde gerçekleşti.

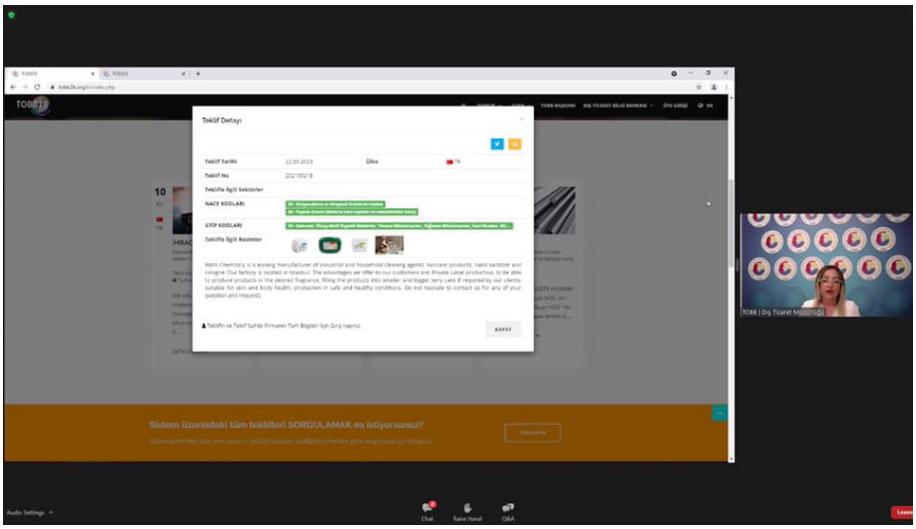

Karabük TSO Dış İlişkiler Müdürü ve İhracat Destek Ofisi Yetkilisi Ayşegül Tabak Oda/Borsa-TOBB Dış Ticaret Birimleri İstişare ve Koordinasyon Toplantısı'na katıldı.

İl Milli Eğitim Müdürlüğü ARGE birimi tarafından hazırlanan ve Karabük Ticaret ve Sanayi Odasının proje ortağı olduğu "Emeğin Başkenti Karabük İstihdamın Merkezi Oluyor" proje İl Milli Eğitim Müdürlüğü ile BAKKA arasında imzalandı.

Türkiye Bilimsel ve Teknolojik Araştırma Kurumu (TÜBİTAK) 4007 Bilim Şenlikleri Destekleme Programı kapsamında İl Milli Eğitim Müdürlüğünün koordinatörlüğünde 7-9 Ekim tarihleri arasında "Karabük Bilim Şenliği; Emeğin Başkenti Bilimle Buluşuyor" etiketi ile İl Merkezinde ilk defa düzenlenen TÜBİTAK 4007 Bilim Şenlikleri Kent Meydanında düzenlenen etkinlikler gerçekleşti.

T.C. Çevre ve Şehircilik Bakanlığı, Çevre Yönetimi Genel Müdürlüğü ve Karabük Üniversitesi arasında 13/07/2018 tarihinde imzalanan protokol ile ''Entegre Kirlilik Önlemem ve Kontrol Kapsamında Metal Üretim ve İşleme Tesislerinin Değerlendirilmesi(EKÖK-METAL)'' projesi kapanış toplantısı Ankara'da gerçekleşti.

Sanayi ve Teknoloji Bakanı Sn. Mustafa Varank, Bakanlık tarafından finanse edilen BAKKA projelerinin resmî açılışlarını gerçekleştirmek üzere Karabük'ü ziyaret etti. Vali Fuat Gürel, Karabük Milletvekilleri Cumhur Ünal ve Niyazi Güneş, Belediye Başkanı Rafet Vergili'nin katıldığı açılış törenine Karabük TSO Meclis Başkanı H.Salih Yılmaz ve Yönetim Kurulu Başkanı Mehmet Mescier katıldı.

Yenice Çok Programlı Anadolu Lisesi'nin Batı Karadeniz Kalkınma Ajansı'nın (BAKKA) 2020 Yılı Sanayi ve Çevre Altyapısı Mali Destek Programı kapsamında hazırlamış olduğu "İSTİHDAMA AÇILAN KAPI: MESLEKİ EĞİTİM MERKEZİ" projesinin kapanış etkinliği gerçekleştirildi.

3.1.5.PROTOKOLLER

İl Milli Eğitim Müdürlüğü ve Karabük Ticaret ve Sanayi Odası arasında okul-sanayi işbirliğini geliştirmek, kalifiye insan gücü yetişmek amacıyla "Okul-Sanayi İşbirliği Protokolü' 'imzalanmıştır. Protokol imza töreninde Karabük TSO Yönetim Kurulu Başkanı Mehmet Mescier, İl Milli Eğitim Müdürü Nevzat Akbaş, Şube Müdürleri Mehmet Özdemir ve Adnan Cansız yer almıştır.

Karabük Ticaret ve Sanayi Odası ile Halkbank arasında “Paraf Kredi Kartı Tedarik Zinciri Finansmanı” Protokolü Karabük TSO Yönetim Kurulu Başkan Yardımcısı Levent Biçer ve Türkiye Halk Bankası A.Ş Karabük Şube Müdürü Raşit Şimşek tarafından imzalandı.

Karabük TSO Yönetim Kurulu Başkan Yardımcısı Levent Biçer ile Özel MEDİKAR Hastanesi Kurumsal İlişkiler Müdürü Fehmi Ramazanoğlu tarafından imzalanan protokolle sağlık hizmetleri sözleşmesi yeniledi.

Karabük Üniversitesi, Karabük Ticaret ve Sanayi Odası ve 3 Nisan Karabük Bilim ve Araştırma derneğinin iş birliği ile Karabük'ün dış ticaret alanında yeni pencereler açılacak.

Karabük Üniversitesi Rektörlük Makamında gerçekleşen törende KBÜ Rektörü Prof. Dr. Refik Polat ve Karabük TSO Yönetim Kurulu Başkanı Mehmet Mescier tarafından imzalanan "Dış Ticaret Elçileri ve Uyum Projesi İş Birliği Protokolü" uyum süreçlerini de içeren ekonomik kalkınma odaklı bir program olarak planlandı. 2021-2022 akademik dönemi içerisinde Türk öğrenciler ve uluslararası öğrencilerin başvurabileceği programın ilk ayağında seçilen 500 öğrenci dış ticaret, e-ihracat, ticari hukuk, KVKK gibi konularda 60 saat ve üzerinde bir eğitimden geçecek. Bu eğitimin ardından başarılı olan öğrenciler arasından başvuran 50 öğrenci Karabük TSO tarafından üyelerin de işbirliğiyle saha ziyaretleri kapsamında Karabük'teki ticari ve sanayii tesis, kuruluş ve kurumlarını yakından tanıyacak, ihracat süreçlerini yakından gözlemleyebilecek. En başarılı öğrencinin istihdamı ve uzun dönemli stajları için kuruluşlarla ortak çalışma yapılacak.

Öğrenciler aynı zamanda Karabük'ün ilçelerini, doğasını, kültürel yapısını tanıyacakları gezi programlarına ve kültürel etkinliklere dâhil edilecekler.

Karabük Ticaret ve Sanayi Odası ile EDM Bilişim Sistemleri Danışmanlık Hizmetleri A.Ş arasında işbirliği protokolü imzalanmıştır.

Karabük'teki işletmelerin enerji verimliliğinin artırılarak karbon emisyonlarının düşürülmesi amacıyla Karabük Ticaret ve Sanayi Odası ile ENVE Enerji arasında iş birliği protokolü imzalandı.

3.1.6.KALKINMA AJANSI FAALİYETLERİ

Batı Karadeniz Kalkınma Ajansı (BAKKA) Şubat ayı Yönetim Kurulu Toplantısı 25.02.2021 tarihinde Karabük'te gerçekleştirildi.

Batı Karadeniz Kalkınma Ajansı (BAKKA) Mart ayı Yönetim Kurulu Toplantısı 31.03.2021 tarihinde çevrim içi gerçekleştirildi.

Karabük TSO ve BAKKA Karabük Yatırım Destek Ofisi arasında 16.06.2021 tarihinde yurtdışı ticaret müşavirliklerimizin vereceği bilgilendirme toplantılarını üyelerimizle paylaşmak, yatırım alanları hususunda fizibilite çalışmaları ve alternatif görüşler ortaya koymak konusunda istişare toplantısı gerçekleşti.

Batı Karadeniz Kalkınma Ajansı (BAKKA) Haziran ayı Yönetim Kurulu Toplantısı 29.06.2021 tarihinde Zonguldak'ta Deniz Kulübünde gerçekleştirildi.

Batı Karadeniz Kalkınma Ajansının (BAKKA) faaliyet alanındaki Karabük, Bartın ve Zonguldak illerinin kalkınma hamlelerine yönelik yatırım, istihdam ve ihracat kapasitelerinin geliştirilmesi için bölgede yer alan ticaret ve sanayi odası temsilcileriyle birlikte Adana ve Mersin illerine teknik gezi ve tecrübe paylaşım ziyareti gerçekleşiyor. Karabük TSO Genel Sekreteri Cem Biçen, KBÜ Teknokent Genel Müdürü Oğuz Fındık, Karabük TSO üyesi SF Sandalye Genel Müdürü Ali Karakaş'ın katıldığı gezinin ilk gününde Çukurova Kalkınma Ajansı, Adana Sanayi Odası, Adana Ticaret Odası, Çukurova Üniversitesi TeknoPark'ı,ve Sasu Ton Balık Üretim Fabrikası ziyaret edildi.

Batı Karadeniz Kalkınma Ajansının (BAKKA) faaliyet alanındaki Karabük, Bartın ve Zonguldak illerinin kalkınma hamlelerine yönelik yatırım, istihdam ve ihracat kapasitelerinin geliştirilmesi için bölgede yer alan ticaret ve sanayi odası temsilcileriyle birlikte Adana ve Mersin illerine teknik gezi ve tecrübe paylaşım ziyareti gerçekleşti.

3.1.7.FUARLAR

3 Nisan Demir Çelik Fabrikalarının Temellerinin Atılması ve Karabük'ün Kuruluşu 84. Yılına erişti. Pandemi koşulları nedeniyle dijital ortamda planlanan etkinlikler kısıtlı protokol katılımıyla Karabük Üniversitesi'nde düzenlenen açılış programında başladı. Karabük TSO ve Karabük Üniversitesi işbirliğiyle, modern Türkiye sanayisini kuran kentimizin 84 yıllık deneyimini dünyaya açacak olan ve 1-5 Nisan tarihleri arasında gerçekleşecek 3 Nisan Uluslararası Fenofem (Demir ve Demir Dışı Metaller) Sanayi Sanal Fuarı ve fuar içerisinden de takip edilebilen 5. Uluslararası Demir Çelik Sempozyumu ile Uluslararası Entegre Kirlilik Önleme ve Kontrolü Sempozyumu'nun açılış töreni yapıldı.

29 Eylül – 2 Ekim 2021 tarihlerinde demir çelik organizasyonlarının başında yer alan Metal Expo Fuarının üçüncüsü İstanbul Fuar Merkezi'nde gerçekleştirildi.

Türkiye Bilimsel ve Teknolojik Araştırma Kurumu (TÜBİTAK) 4007 Bilim Şenlikleri Destekleme Programı kapsamında İl Milli Eğitim Müdürlüğünün koordinatörlüğünde 7-9 Ekim tarihleri arasında "Karabük Bilim Şenliği; Emeğin Başkenti Bilimle Buluşuyor" etiketi ile İl Merkezinde ilk defa düzenlenen TÜBİTAK 4007 Bilim Şenlikleri Kent Meydanında düzenlenen etkinlikleri başladı.

Karabük Tanıtım Günleri 25-28 Kasım tarihleri arasında İstanbul Yenikapı Etkinlik Alanında gerçekleşti. Gün boyunca çeşitli etkinliklere ev sahipliği yapan Karabük günlerine İstanbul'da bulunan hemşerilerimiz büyük ilgi gösterdi.

3.1.8.TEKNOKENT FAALİYETLERİ

Karabük TSO Genel Sekreteri Cem Biçen, Dış İlişkiler Müdürü Ayşegül Tabak ile Karabük Üniversitesi Teknokent Genel Müdürü Prof. Dr. Oğuz Fındık, Çaycuma OSB'de bulunan Karabük TSO üyesi SF Sandalye Fabrikası Genel Müdürü Ali Karakaş'ı ziyarette bulundu.

Karabük TSO Genel Sekreteri Cem Biçen, Dış İlişkiler Müdürü Ayşegül Tabak ile Karabük Üniversitesi Teknokent Genel Müdürü Prof. Dr. Oğuz Fındık, MEDİSA Mobilya'yı ziyaret ederek AR-GE çalışmaları üzerine istişarelerde bulundular.

Karabük TSO Genel Sekreteri Cem Biçen, Dış İlişkiler Müdürü Ayşegül Tabak ve Karabük TSO Üyesi SF Sandalye Genel Müdürü Ali Karakaş, Karabük Üniversitesi Rektör Yardımcısı Prof. Dr. Mustafa Yaşar ve KBÜ Teknokent Genel Müdürü Prof. Dr. Oğuz Fındık ile bir araya geldi. Ar-Ge çalışmaları ve ihracatta yeni ufuklar konusunda yeni çalışmalar yapmak üzere anlaşmalara varıldı.

Karabük Üniversitesi(KBÜ) ve Karabük Ticaret ve Sanayi Odası (KTSO) arasında imzalanan ''Dış Ticaret ve Uyum Projesi'' çerçevesinde iş insanlarımızla uluslararası öğrencilerimizi buluşturma programlarımız başladı.

3.1.9.ORGANİZE SANAYİ BÖLGELERİ

KARABÜK ORGANİZE SANAYİ BÖLGESİNE AİT GÜNCEL BİLGİLER

OSB MEVCUT DURUM

1995 Yılında Kurulan Karabük Organize Sanayi Bölgesi Genişleme Alanı İle Birlikte;

TOPLAM	339 Hektar
TOPLAM SANAYİ ALANI	175 Hektar
SANAYİ ALAN DIŞI	164 Hektar
TAHSİS EDİLEN SANAYİ ALANI	158 Hektar
BOŞ SANAYİ ALANI	17 Hektar
TOPLAM SANAYİ PARSELİ	53 Adet
TAHSİS EDİLEN PARSEL SAYISI	49 Adet
BOŞ PARSEL SAYISI	4 Adet

Tahsisi gerçekleştirilmiş 48 Adet Sanayi Parselinin, 31 adedinin üzerinde çalışan 28 firmamızda 1756 personel ile üretime devam edilmektedir, 7 parselde inşaat çalışmaları, 10 Parselde projelendirme çalışmaları devam etmektedir,

Ağırlıklı olarak, Demir Çelik, Mobilya, Tekstil Sektörlerinde üretimde bulunan firmalarımız yurt içi piyasanın yanı sıra 66 ülkeye ihracat yaparak ülke ekonomisine katkıda bulunmaktadır.

ÜRETİMDE OLAN FİRMALARIN SEKTÖRLER BAZINDA DAĞILIMI VE İSTİHDAM

SEKTÖR	FİRMA SAYISI	İSTİHDAM
GIDA	1	15
TEKSTİL VE KONFEKSİYON	2	273
ORMAN ÜRÜNLERİ VE MOBİLYA	3	84
ORTOPEDİK AYAK BAK.ÜRÜNLERİ	1	78
DEMİR-ÇELİK	15	998
MAKİNE TEÇHİZAT VE DÖKÜM	4	126
GERİ DÖNÜŞÜM	1	151
CAM VE YAPI MALZEMELERİ	2	41
TOPLAM	29	1.766 Kişi

ALT YAPI-YOL PROJELERİMİZ

Yatırım programı dâhilinde Bakanlık kredisi ile yapılmakta olan, 225 ha genişleme bölgemizde yol, içme ve kullanma suyu, kanalizasyon, drenaj problemlerinin bertaraf edilmesine yönelik Karabük OSB (Tevzi alanı) Altyapı Yapım işimiz ihale edilmiş olup, yüklenici firma çalışmalarına devam etmektedir.

35.073.761,00 TL Keşif Bedelli Altyapı yapım işimiz parasal olarak % 32 mertebesinde olup; Tüm yarma kazıları, 160 m duvar imalatı, 500 m açık, 160 m kapalı kanal imalatları tamamlanmıştır. İçme ve kullanma suyu, kanalizasyon, yağmursuyu ve drenaj işlerimiz %90 mertebesinde tamamlanmış olup, Alt temel serim işi devam etmektedir.

Keşif Bedeli	35.073.761,00 TL
Tenzilat	% 52,23
İhale Bedeli	16.754.736,00 TL
İş Bitim	30.11.2022
Gerçekleşme	% 32

ATIKSU ARITMA TESİSİ PROJEMİZ

Bölgemize Atık su Arıtma Tesisi yapılmasına dair karar alınarak, Fizibilite ve Proje ihalesi tamamlanmış, yüklenici firma ile sözleşme imzalanarak çalışmalara başlanmıştır.

Dünya Bankası Kredisi ile yapılması planlanan 3.000 m3/gün kapasiteli kimyasal ve ileri Biyolojik Atık su Arıtma Tesisine ait Fizibilite çalışmaları tamamlanarak Bakanlığımızdan uygunluğu alınmıştır.

Proses projelerimizin Çevre ve Şehircilik Bakanlığında onaylanmasına müteakip Yapım Uygulama Projeleri çalışmalarına devam edilebilecektir.

GENİŞLEME BÖLGESİ YG-AG ELEKTRİK ŞEBEKESİ PROJELERİ

Altyapı-yol projelerimizin de uygulanmakta olduğu genişleme bölgemizde Bakanlık Kredisi kapsamında ihale edilen YG-AG Elektrik Şebekesi Yapım işi dâhilinde yüklenici firma çalışmalarına devam etmektedir.

7.894.000 TL Keşif Bedeli ile 20/10/2021 tarihinde sözleşmesi imzalanarak yer teslimi yapılan YG-AG Elektrik Şebekesi Yapım işinde yapılması planlanan 3 Adet Dağıtım Binası ile 2 adet köşk binasının yapımına başlanmıştır.

Keşif Bedeli	7.894.000,00 TL
Tenzilat	% 0,12
İhale Bedeli	7.884.527,00 TL
İş Bitim	30.11.2022

KARABÜK-ESKİPAZAR METAL VE METAL ÜRÜNLERİ İHTİSAS OSB

TOPLAM ALAN BÜYÜKLÜĞÜ	344 Hektar
KURULUŞ TARİHİ	02.06.2017
KAMU YARARI KARARI TARİHİ	27.11.2017
YATIRIM PROGRAMINA TARİHİ	08.06.2018
İMAR PLANI ONAY TARİHİ	06.03.2018
KAMULAŞTIRMA BEDELİ	3.235.451 m2'si özel mülkiyet olup yaklaşık 58.238.118 TL'dir.

KAMULAŞTIRMA DURUMU:

OSB alanında özel mülkiyet olarak toplam 452 Parsel 3.235.451 m2 arsa üzerinde en az 10.000 hisse bulunduğu ön görülerek yola çıkılmıştır.

2020 - 21 KASIM 4 ARALIK ARASINDA YAPILAN 1. KAMULAŞTIRMA ÇALIŞMASI:

Parsel yüzölçümleri küçük hissedar sayısı fazla olup; yapılan ilk kamulaştırma sırasındaki 2.634 işlemden, yaklaşık 1.000 adet hisse 1,5 m2 ile 100 M2 arasında, 1.200 adet hisse 100 m2 İLE 1000 M2 ARASINDA, 350 ADET HİSSE 1000 m2 ile 5000 m2 arasında, sadece 30 adet hisse 5.000 m2'nin üzerinde çıkmıştır.

Toplam 301 parsel üzerinde, 2.634 hissenin devri için işlem yapılmış, 1.527.160 m2 alan kamulaştırılmıştır.

Yapılan uzlaşma tutanaklarının bakanlığa teslim edilmesi sonucunda, bakanlık tarafından 31 Aralık 2020 tarihinde tahsis edilen 27.488.879 TL kredi hak sahiplerine ödenerek harcanmıştır.

İlk kamulaştırma sırasında toplam alanın %47,23'ü kamulaştırılmış olup, tapuları OSB adına tescil edilmiştir. (hazineden alınan alanla birlikte alanın %50 sinin tapusu OSB'ye tescil edilmiştir)

16.06.2021-12.07.2021 tarihleri arasında yapılan 2. kamulaştırma çalışmasında;

Toplam 300 parsel üzerinde, 5.842 hissenin devri için işlem yapılmış, 987.620m2 alan 17.777.253 TL bedel ile kamulaştırılmış ve kamulaştırma oranı %78'e ulaşmıştır. (ortalama hisse büyüklüğü 169 m2) hazineden alınan arazileri ile birlikte alanın %80'i OSB mülkiyetine geçmiş durumdadır.

ALT YAPI PROJELERİ:

"BAKKA" desteği ile alt yapı projeleri ihale edilmiştir.

Çalışmalar hızlı bir şekilde devam etmekte olup, 2021 içinde alt yapı projeleri tamamlanmış olacaktır.

3.2.ÜYELERLE İLETİŞİM

3.2.1.ÜYE ZİYARETLERİ

2021 yılında da hem üst yönetim üyelerimiz ve odamız çalışanları Covid-19 salgınından etkilenmiş olsa da çeşitli sektörlerden üyelerimizin ziyaretlerini mümkün oldukça devam etmiştir.

2021 yılında üyelerimize yönelik 20 ziyaret gerçekleştirilmiştir.

3.2.2.ÜYE İLETİŞİM BİLGİLERİNİN GÜNCELLENMESİ

Yeni üye kayıtları Ticaret ve Oda Sicil Müdürlükleri tarafından TOBB Üye Sistemi kullanılarak yapılmaktadır. Üyelere ait telefon, web sitesi, tebligat adresi gibi değişiklikler üyelerden gelen bilgilendirmeler ve Üye Bilgi Güncelleme Formları vasıtasıyla yapılmaktadır. Üyelik veri tabanında günün gereklerinden ya da üye ihtiyaçlarından doğan değişikliklerin güncellenmesi sürekli olarak Bilgi İşlem tarafından gerçekleştirilmektedir.

Üye iletişim bilgilerinin güncelliğinin sağlanması için tüm çalışanlar tarafından kendilerine yüz yüze görüşme, telefon, faks, e-posta yolu ile iletilen firma bilgilerinin Bilgi İşlem Birimine iletilerek sistem üzerinde gerekli güncellemenin yapılması sağlanmaktadır.

Bu kanallardan iletilen bilgiler sonrasında ve gerek firmaların başvuruları gerekse Odamız hizmet birimlerinin yapmış oldukları işlemler sırasında elde edilen bilgilere istinaden üye iletişim bilgileri güncellenmesi çalışmaları kesintisiz devam etmektedir.

3.2.3.MEDYA VE KARABÜK TSO FAALİYETLERİ

Odamız her yılın başında ilimizde faaliyet gösteren medya kuruluşları ile abonelik sözleşmesi imzalamakta ve yayınlanan faaliyetlerin odamız Basın Yayın ve Halkla İlişkiler Birimi tarafından takip edilerek aylık olarak arşivlenmekte ve sayısal verileri alınmaktadır.

Son 2 yılda basında yer alma verileri;

YILLAR	YER ALMA
2020	201
2021	307

3.2.4.KARABÜK TİCARET VE SANAYİ ODASI YAYINLARI

3.2.4.1.Oda Bültenleri

2019 yılına kadar 3 aylık periyotlarda düzenli olarak basılı yayın şeklinde hazırlanan ve üyelere dağıtılan oda bülteni teknolojiyi yakından takip eden kurumlardan biri olarak online olarak hazırlanmaya başlamıştır.

Odamız faaliyetleri, çalışmaları ve üyelerimizi ilgilendiren bilgilerin paylaşıldığı bültenler oda web sayfasında bulunan ''Yayınlar'' kısmında yayınlanmaktadır. 2021 yılında 4 adet oda bülteni yayınlanmıştır.

3.2.4.2.TOBB Ekonomik Bültenleri

TOBB tarafından haftalık olarak oluşturulan, Türkiye ekonomisinin çeşitli ekonomik göstergelerle değerlendirildiği haftalık ekonomik bülteni, 2021 yılında da Odamız web sitesinde yayınlar başlığı altında yayınlanmaktadır.

3.2.5.İNTERNET SİTESİ VE SOSYAL MEDYA HESAPLARI

Odamız web sitesi, Meclis Üyeleri, Yönetim Kurulu, Meslek Komiteleri, personel ve üyeleri hakkında kapsamlı bilgiler vermenin yanı sıra üyelerine yararlı bilgiler sunan, düzenli olarak güncellenen, yabancı dil destekli bir web sitesidir. (www.karabuktso.org.tr)

Oda hizmetleri ve faaliyetlerimizi anlık takip edilebileceği facebook ve twitter sayfası, sosyal medyada aktif bir şekilde kullanılmaktadır.

2021 yılı sonu itibariyle takipçi sayımız facebook da 2201, twitter da 983, Instagram sayfamızda da 1310 olduğu görülmüştür.

3.2.6.DUYURU HİZMETLERİ

2021 yılı içerisinde yapılan eğitimleri, toplantıları, duyuruları ve etkinlikleri üyelerimize ve ilgili kurum ve kuruluşlara duyurmak amacı ile web sitesi, faks, sms, e-posta ve sosyal medya araçları ile gerekli duyurular yapılmıştır.

3.3.İŞBİRLİĞİ AĞLARI OLUŞTURMA(NETWORK ÇALIŞMALARI)

3.3.1.MÜŞTEREK MESLEK KOMİTE TOPLANTILARI

24 Mayıs 2021 - Karabük TSO Müşterek Meslek Komitesi Toplantısı, Yönetim Kurulu Başkanı Mehmet Mescier ve Meclis Başkanı H.Salih Yılmaz'ın katılımıyla gerçekleştirildi. Video konferans yoluyla gerçekleştirilen toplantıda meslek komitesi üyeleri söz alarak, sektörleriyle ilgili beklentilerini ve sıkıntılarını dile getirdi.

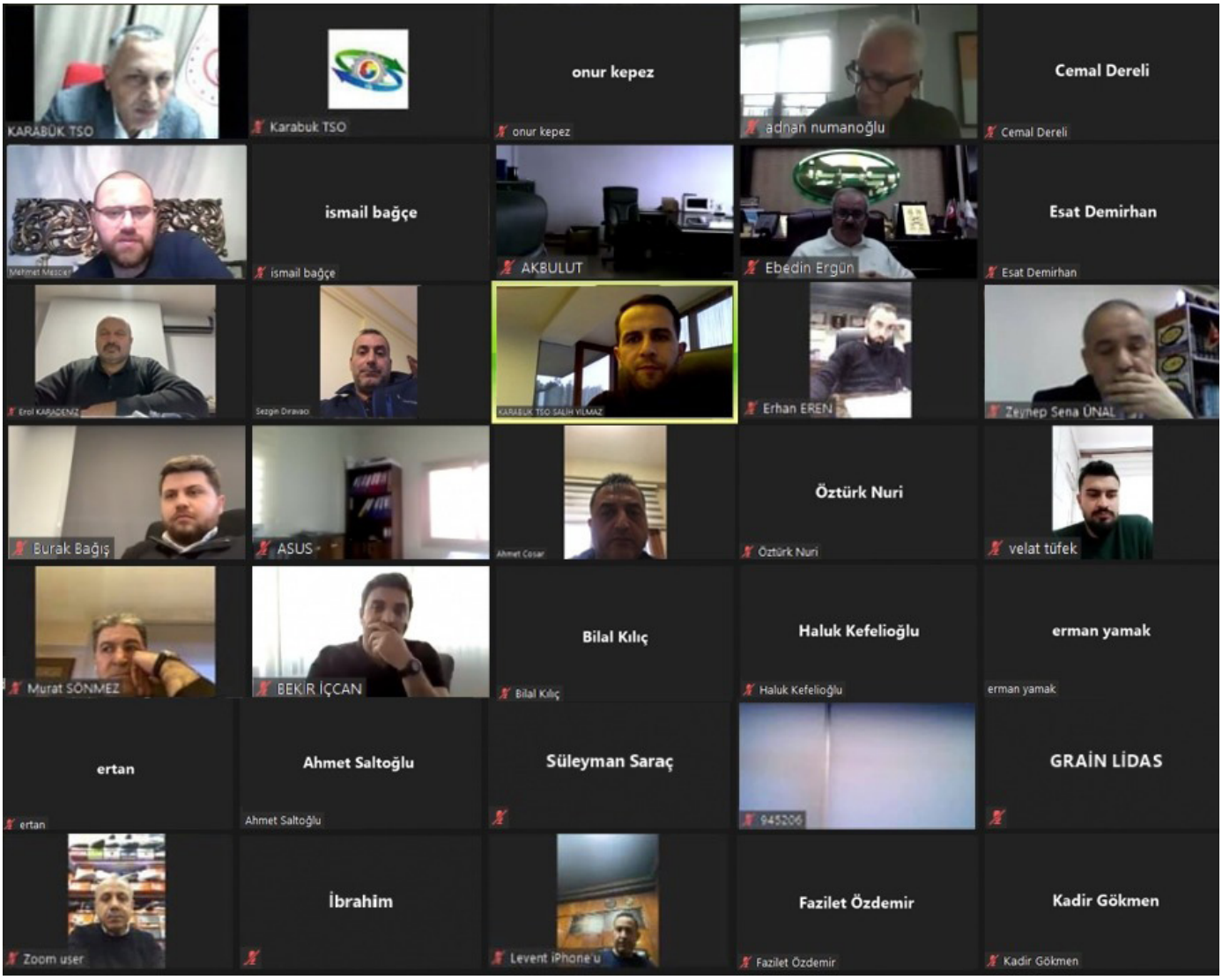

3.3.2.MESLEK KOMİTELERİ TOPLANTILARI

Oda meslek komitelerinin asli görevi, meslekleri ile ilgili incelemeler yapmak, yararlı ve gerekli gördükleri tedbirleri görüşmek üzere yönetim kuruluna teklif etmektir.

Karabük TSO bünyesinde 10 adet meslek komitesi bulunmaktadır ve 2021 yılında;

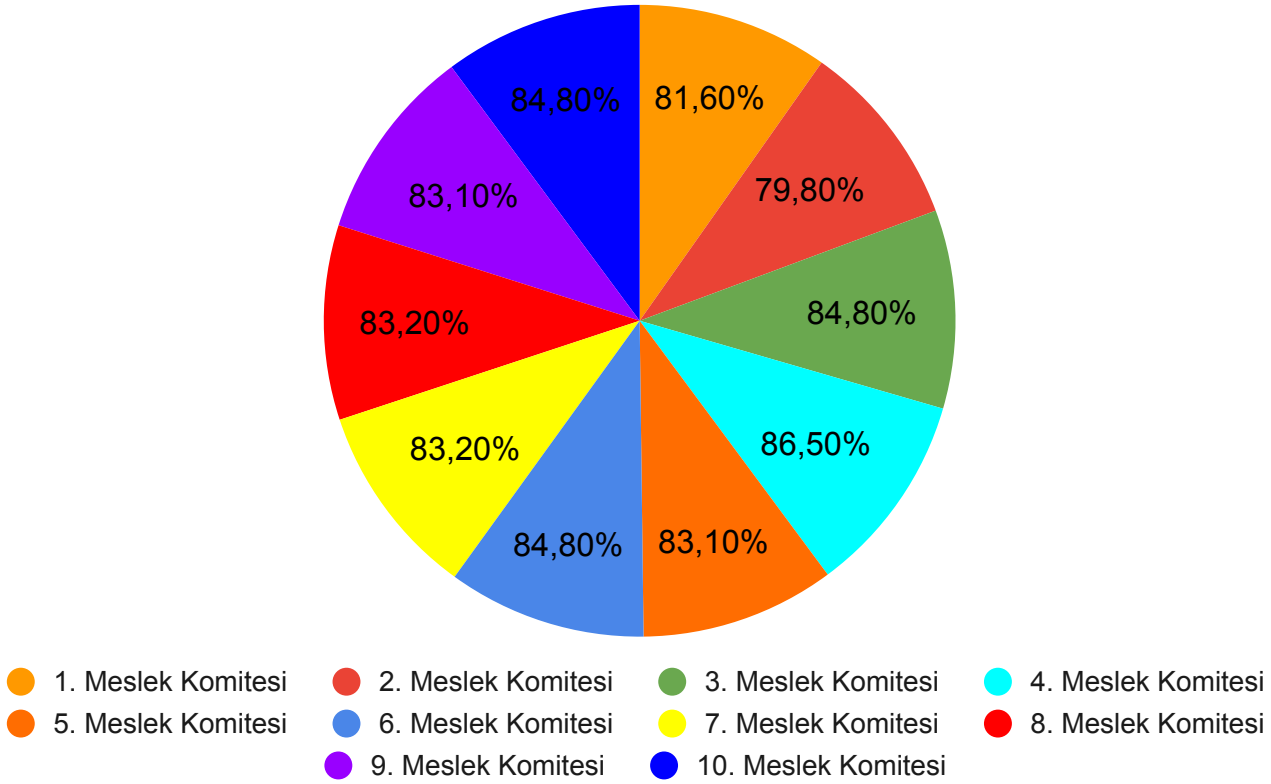

3.3.3.MECLİS TOPLANTILARI

5174 sayılı mevzuat uyarınca Karabük TSO Meclis Üyeleri ayda en az bir kez olağan toplantı yapmak ve gereken durumlarda olağanüstü toplantı gerçekleştirmek zorundadır.

Karabük TSO Meclisi 23 üyeden oluşmaktadır ve 2021 yılında %64 katılım oranıyla 12 toplantı gerçekleşmiştir.

3.3.4.YÖNETİM KURULU TOPLANTILARI

5174 sayılı mevzuata göre Karabük TSO Yönetim Kurulu'nun haftada en az bir kez olağan olmak üzere toplantı yapmaktadır.

Karabük TSO Yönetim Kurulu 7 kişiden oluşmaktadır ve 2021 yılında %90 katılım oranıyla 52 toplantı gerçekleştirmiştir.

3.3.5.TOBB İL KADIN GİRİŞİMCİLER KURULU

TOBB Kadın Girişimciler Kurulu(TOBB KGK), TOBB bünyesinde kadın girişimcilik konusunda genel politikalar geliştiren ve görüş oluşturulmasına katkıda bulunan istişari bir kuruldur.2021 yılı içerisinde TOBB İl Kadın Girişimciler Kurulu Başkanı ve 3.Bölge Temsilcisi Nuray Alpboğa'nın ve kurul üyelerinin katılım sağladığı toplantı ve faaliyetler;

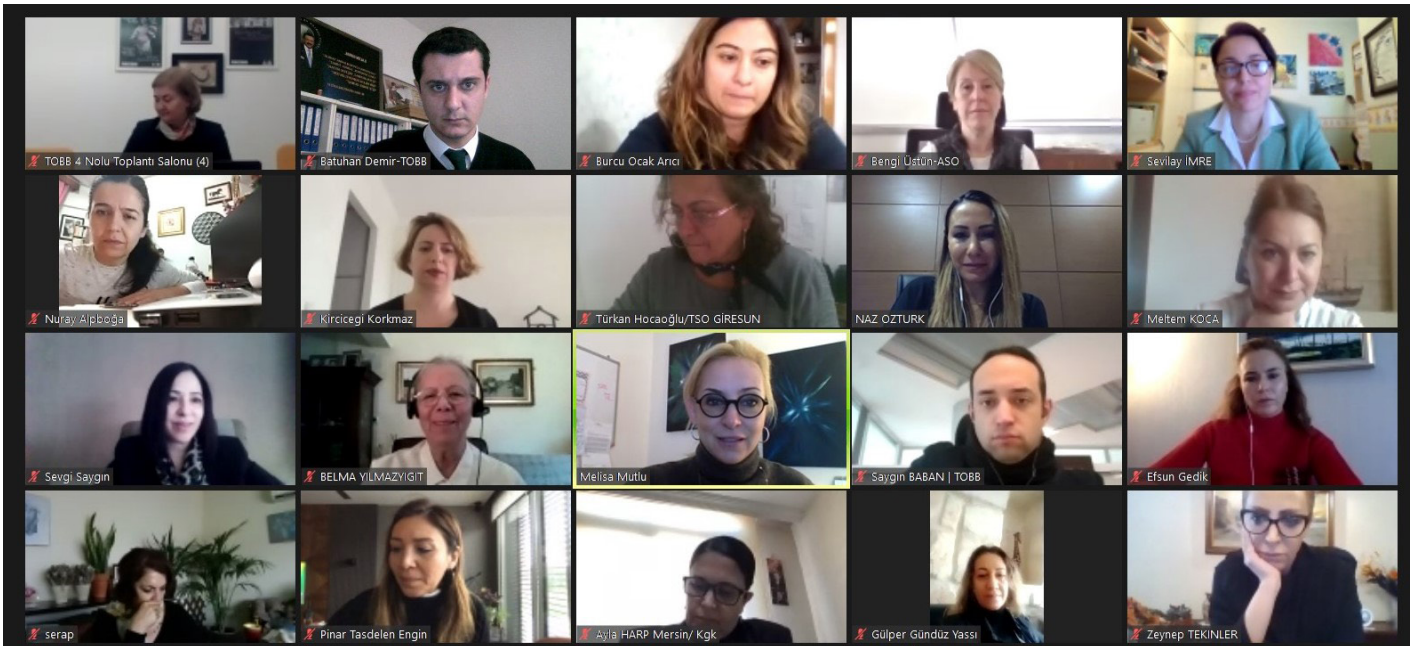

8 Ocak 2021- TOBB Kadın Girişimciler Kurulu 3. Bölge İl Başkanları Toplantısı, TOBB Kadın Girişimciler Kurulu Başkan Yardımcısı Günseli Özen başkanlığında, TOBB Karabük Kadın Girişimciler Kurulu Başkanı ve 3. Bölge Temsilcisi Nuray Alpboğa moderatörlüğünde "eğitim" başlığında toplandı.

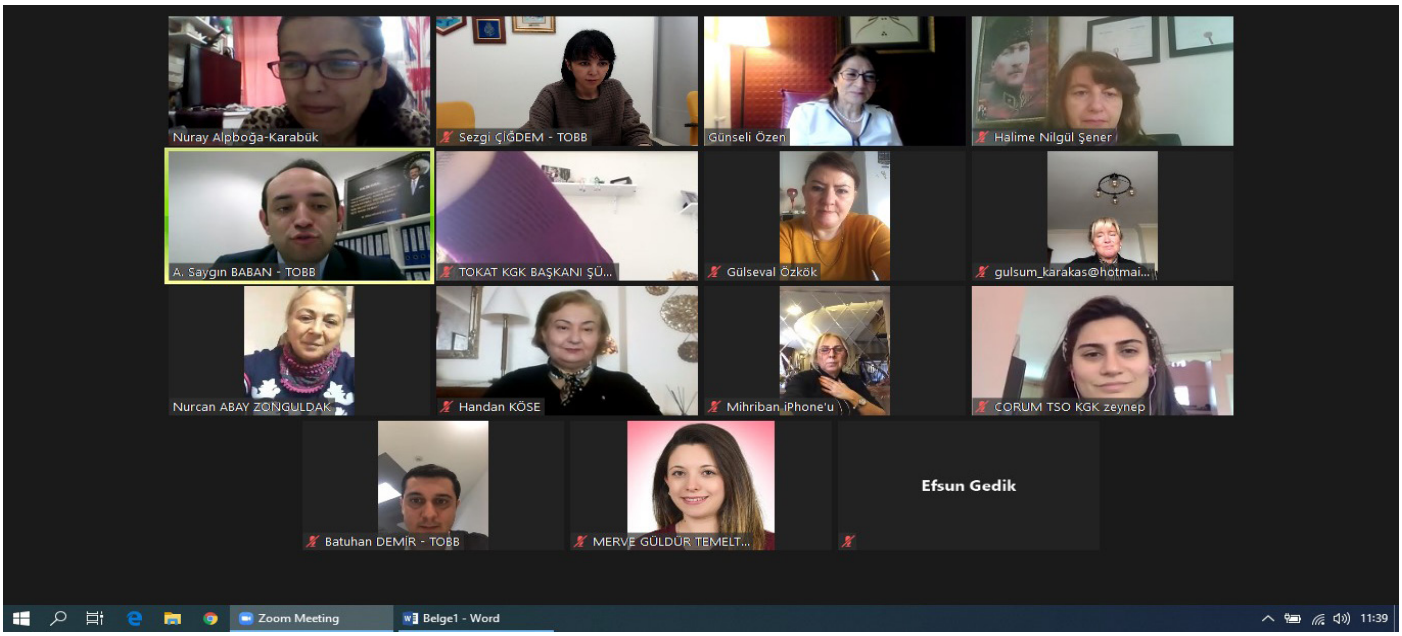

15 Ocak 2021 - TOBB Kadın Girişimciler Kurulu Başkan Yardımcısı Melisa Tokgöz Mutlu Başkanlığında, Networking Çalışma Grubu Toplantısı'nın ikincisi gerçekleştirildi.

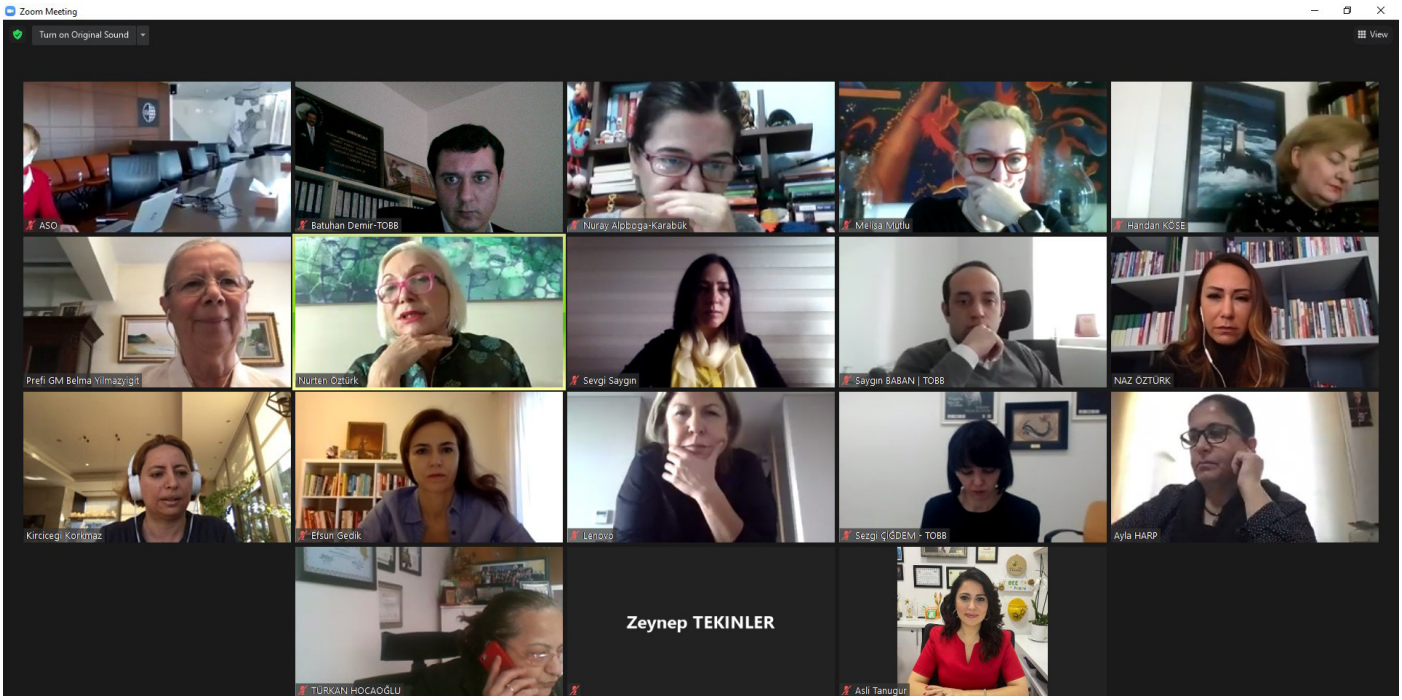

2 Şubat 2021 - TOBB Kadın Girişimciler Kurulu Networking Çalışma Grubu dördüncü toplantısı çevrimiçi olarak gerçekleştirildi.

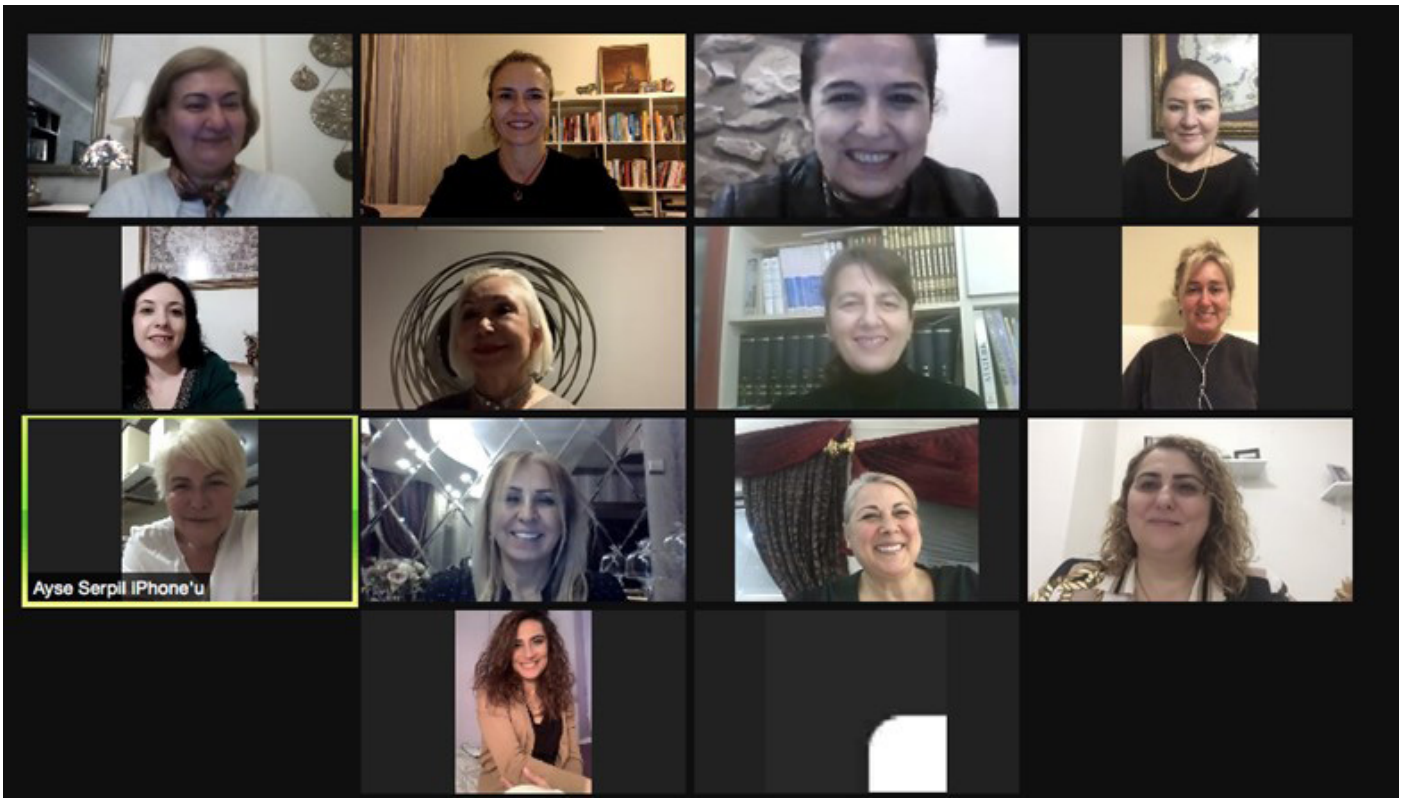

10 Şubat 2021 - TOBB Kadın Girişimciler Kurulu Başkanı Nurten Öztürk Başkanlığında, TOBB Kadın Girişimciler Kurulu 3.Bölge Batı Karadeniz Bölge toplantısı gerçekleştirildi.

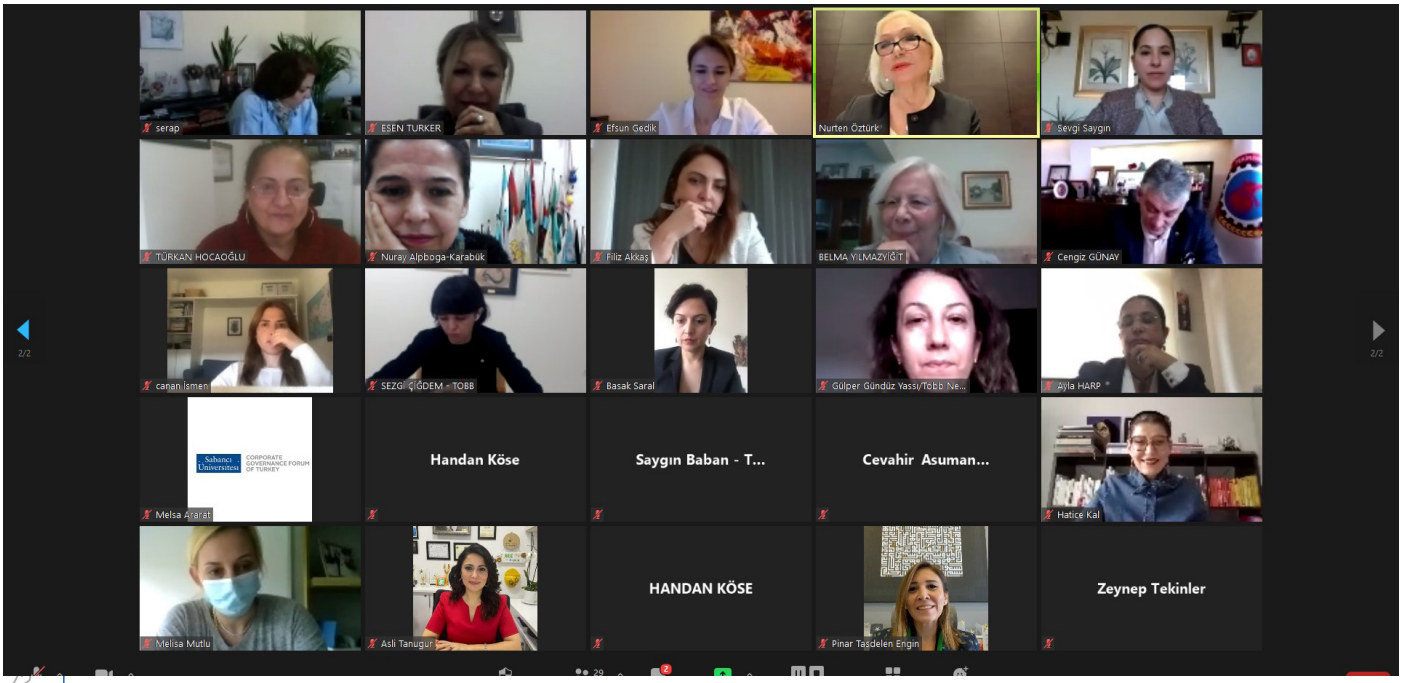

1 Mart 2021 - Türkiye Odalar ve Borsalar Birliği (TOBB) Yönetim Kurulu Üyesi Cengiz Günay'ın katılımıyla TOBB Kadın Girişimciler Kurulu Başkanı Nurten Öztürk Başkanlığında çevrim içi yapılan toplantıda, 8 Mart Dünya Kadınlar Günü Etkinliği kapsamında gerçekleştirilmesi planlanan faaliyet ele alındı.

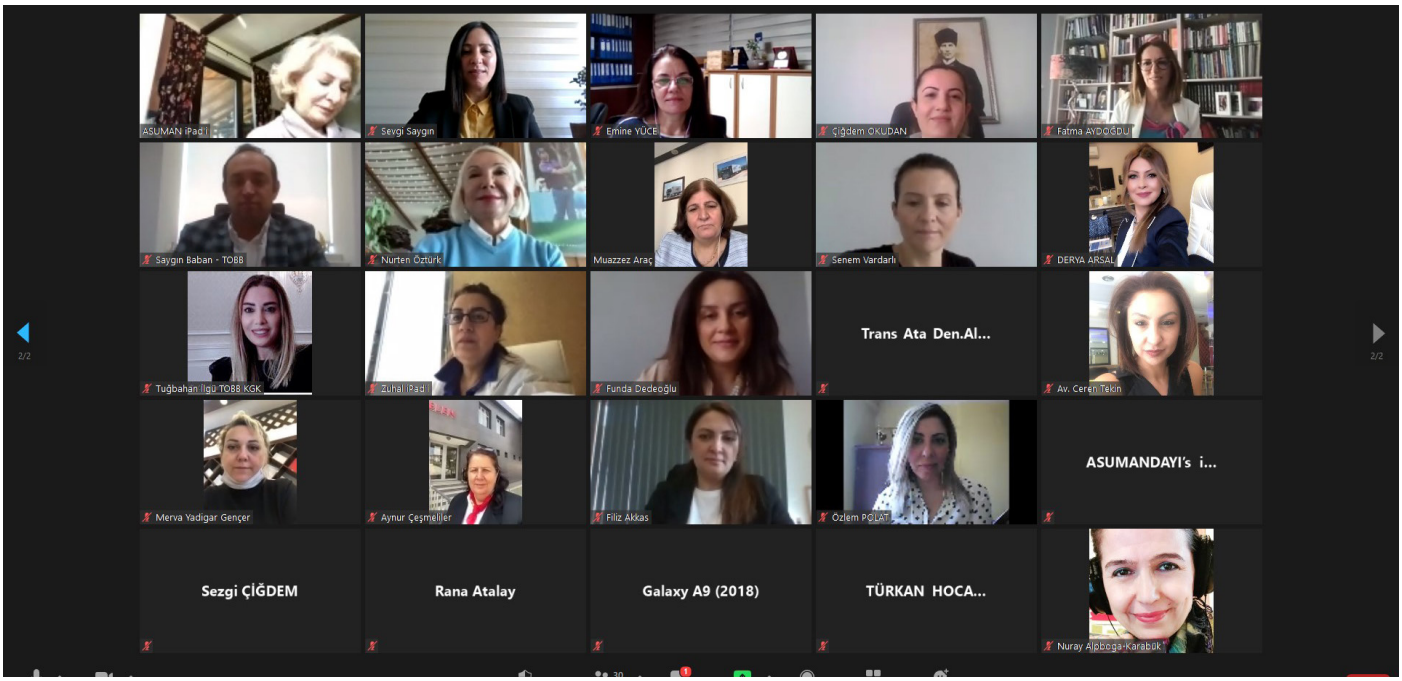

13 Nisan 2021 - TOBB Kadın Girişimciler Kurulu, Taşımacılık ve Lojistik Sektörü Toplantısı, TOBB İl Kadın Girişimciler Kurulu üyelerinin katılımları ile çevrim içi olarak gerçekleştirildi.

3 Mayıs 2021 - Türkiye Odalar ve Borsalar Birliği (TOBB) Yönetim Kurulu Üyesi Cengiz Günay'ın katılımıyla TOBB Kadın Girişimciler Kurulu Başkanı Nurten Öztürk Başkanlığında çevrim içi yapılan TOBB Kadın Girişimciler Üst Kurul Toplantısına Kıbrıs Türk Ticaret Odası (KTTO) Kadın Girişimciler Komitesi Başkanı Meryem Çerkez Gürtunç ve Komite üyeleri katılım sağladı.

5 Temmuz 2021 - TOBB Kadın Girişimciler Kurulu Toplantısı, TOBB KGK Başkanı Nurten Öztürk başkanlığında çevrim içi olarak gerçekleştirildi.

4 Ağustos 2021 - Türkiye Odalar ve Borsalar Birliği (TOBB) Kadın Girişimciler Kurulu Başkanı Nurten Öztürk'ün Başkanlığında, TOBB İl Kadın Girişimciler Kurulu İcra Komitesi üyeleri ve İl Kurul Üyelerinin katılımları ile TOBB İl Kadın Girişimciler Kurulu Değer Katan Kadın Girişimciler Toplantısı'nın altıncısı TOBB Ankara ve TOBB Yozgat Kadın Girişimciler Kurulu ile gerçekleştirildi.

11 Ağustos 2021 - Türkiye Odalar ve Borsalar Birliği (TOBB) Kadın Girişimciler Kurulu Başkanı Nurten Öztürk'ün Başkanlığında, TOBB İl Kadın Girişimciler Kurulu İcra Komitesi üyeleri ve İl Kurul Üyelerinin katılımları ile TOBB İl Kadın Girişimciler Kurulu Değer Katan Kadın Girişimciler Toplantısı'nın yedincisi TOBB Antalya ve TOBB Yalova Kadın Girişimciler Kurulu ile gerçekleştirildi.

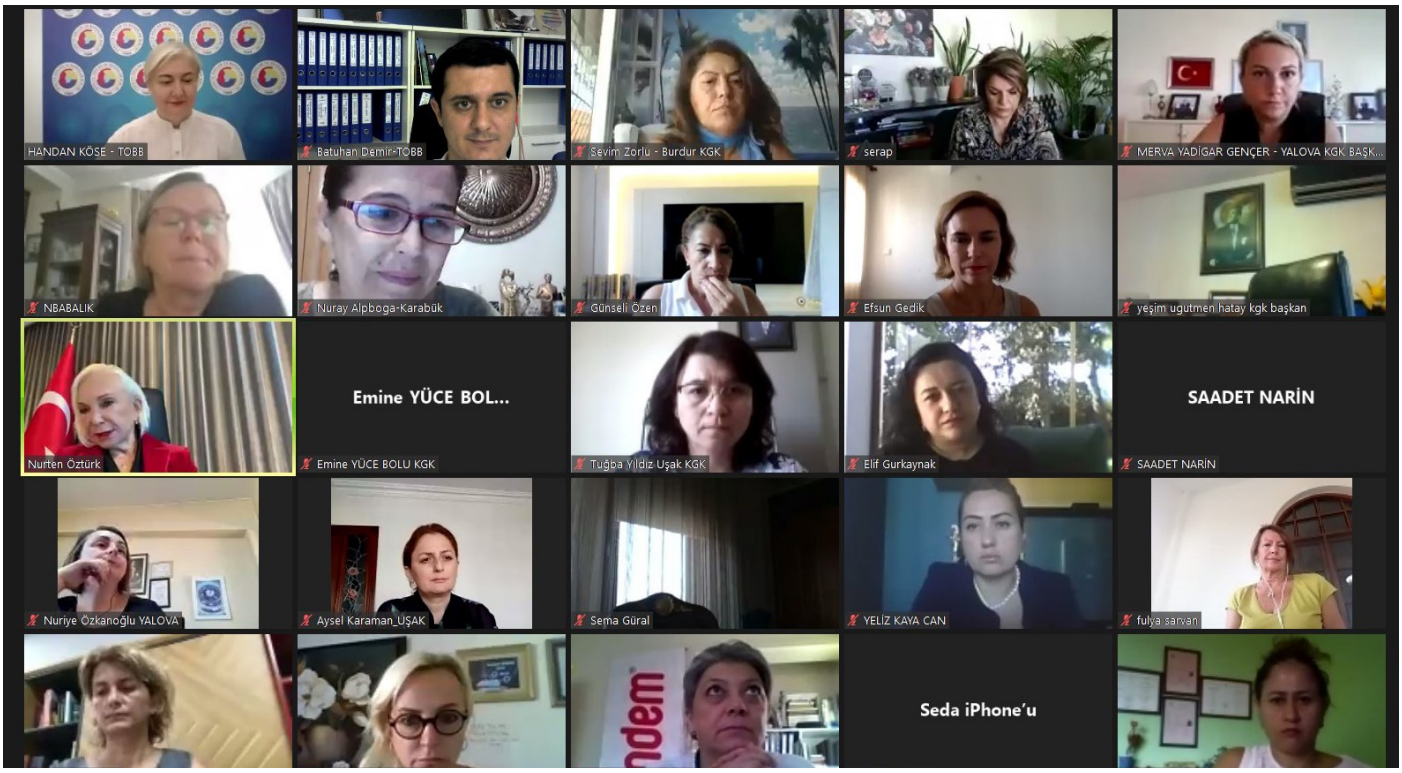

18 Ağustos 2021 - Türkiye Odalar ve Borsalar Birliği (TOBB) Kadın Girişimciler Kurulu Başkanı Nurten Öztürk'ün Başkanlığında, TOBB İl Kadın Girişimciler Kurulu İcra Komitesi üyeleri ve İl Kurul Üyelerinin katılımları ile TOBB İl Kadın Girişimciler Kurulu Değer Katan Kadın Girişimciler Toplantısı'nın sekizincisi TOBB Ardahan ve TOBB Van Kadın Girişimciler Kurulu ile gerçekleştirildi.

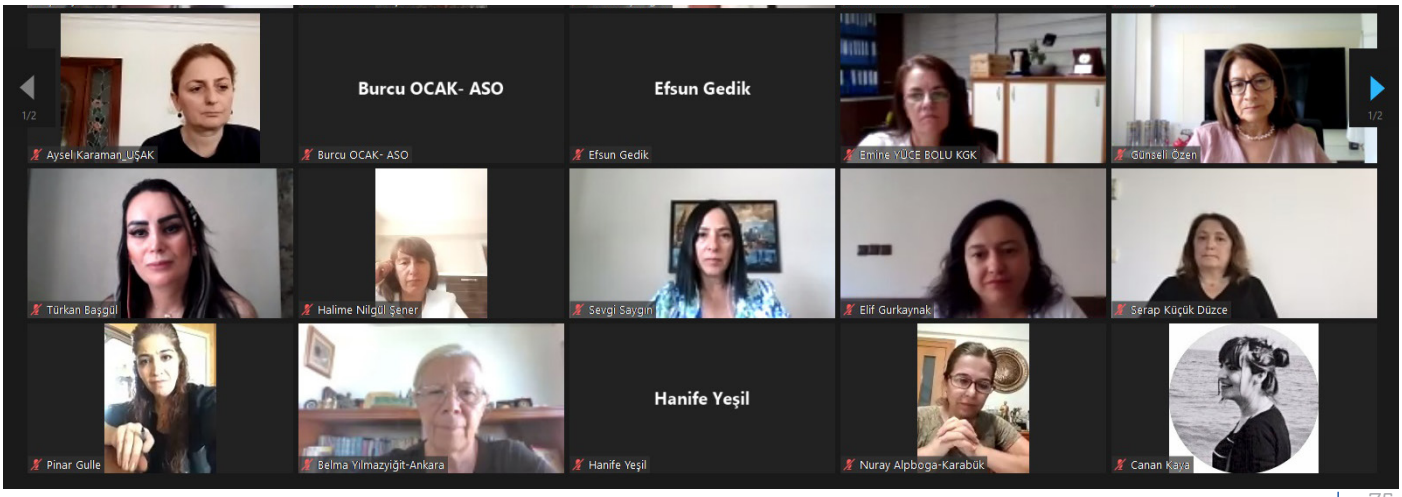

31 Ağustos 2021 - TOBB Kadın Girişimciler Kurulu Başkan Yardımcısı ve Networking Çalışma Grubu Başkanı Melisa Tokgöz Mutlu Başkanlığında, Kooperatif Alt Çalışma Grubu toplantısı gerçekleştirildi.

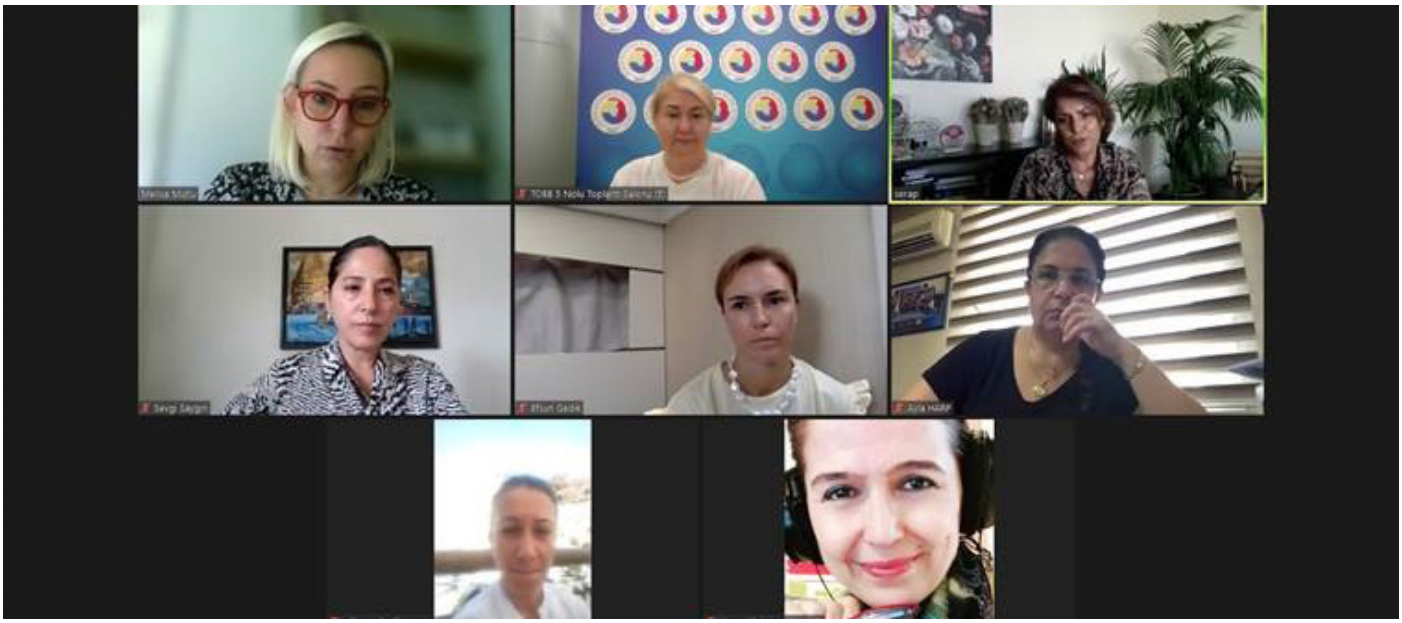

8 Eylül 2021 - Türkiye Odalar ve Borsalar Birliği (TOBB) Kadın Girişimciler Kurulu (KGK) Başkanı Nurten Öztürk'ün Başkanlığında, TOBB İl Kadın Girişimciler Kurulu İcra Komitesi üyeleri ve İl Kurul Üyelerinin katılımları ile TOBB İl Kadın Girişimciler Kurulu Değer Katan Kadın Girişimciler Toplantısı'nın on birincisi TOBB Balıkesir ve TOBB Trabzon Kadın Girişimciler Kurulları ile gerçekleştirildi.

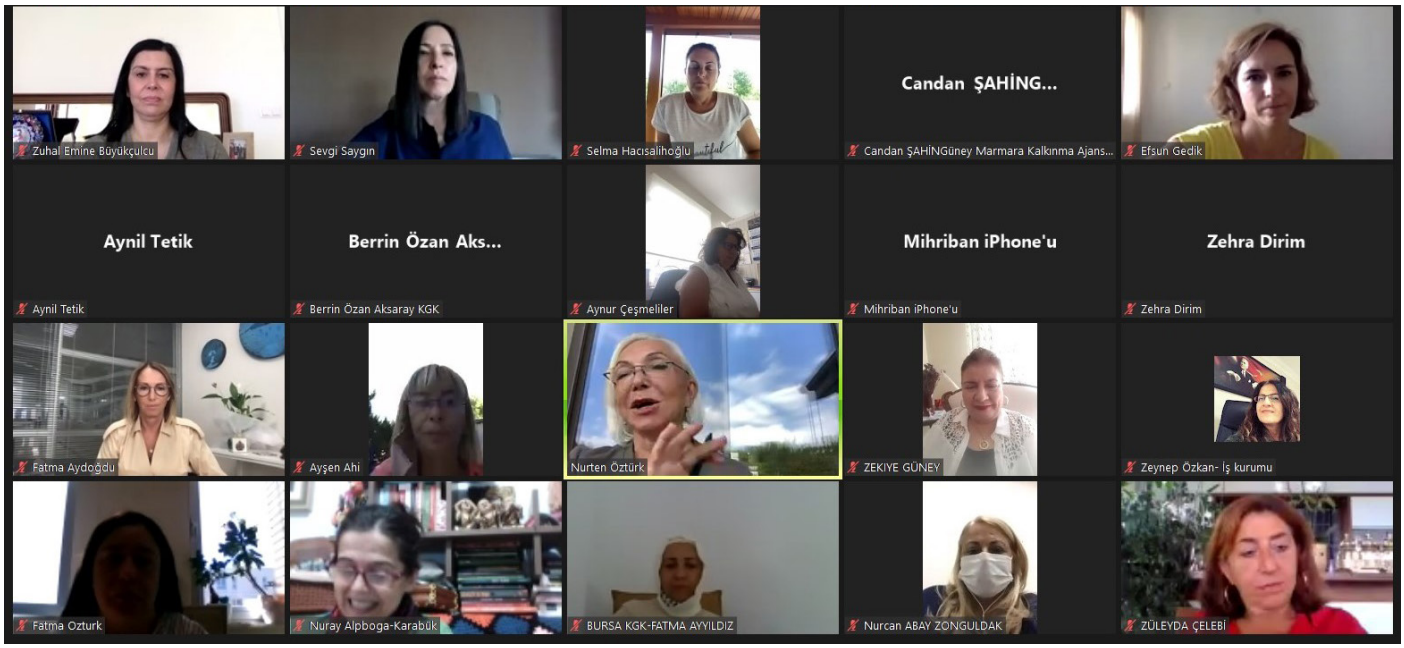

15 Eylül 2021 - Türkiye Odalar ve Borsalar Birliği (TOBB) Kadın Girişimciler Kurulu (KGK) Başkanı Nurten Öztürk'ün Başkanlığında, TOBB İl Kadın Girişimciler Kurulu İcra Komitesi üyeleri ve İl Kurul Üyelerinin katılımları ile TOBB İl Kadın Girişimciler Kurulu Değer Katan Kadın Girişimciler Toplantısı'nın on ikincisi TOBB Bartın ve TOBB Tokat Kadın Girişimciler Kurulları ile gerçekleştirildi.

22 Eylül 2021 - Türkiye Odalar ve Borsalar Birliği (TOBB) Kadın Girişimciler Kurulu (KGK) Başkanı Nurten Öztürk'ün Başkanlığında, TOBB İl Kadın Girişimciler Kurulu İcra Komitesi üyeleri ve İl Kurul Üyelerinin katılımları ile TOBB İl Kadın Girişimciler Kurulu Değer Katan Kadın Girişimciler Toplantısı'nın 13'üncüsü TOBB Batman ve TOBB Tekirdağ Kadın Girişimciler Kurulları ile gerçekleştirildi.

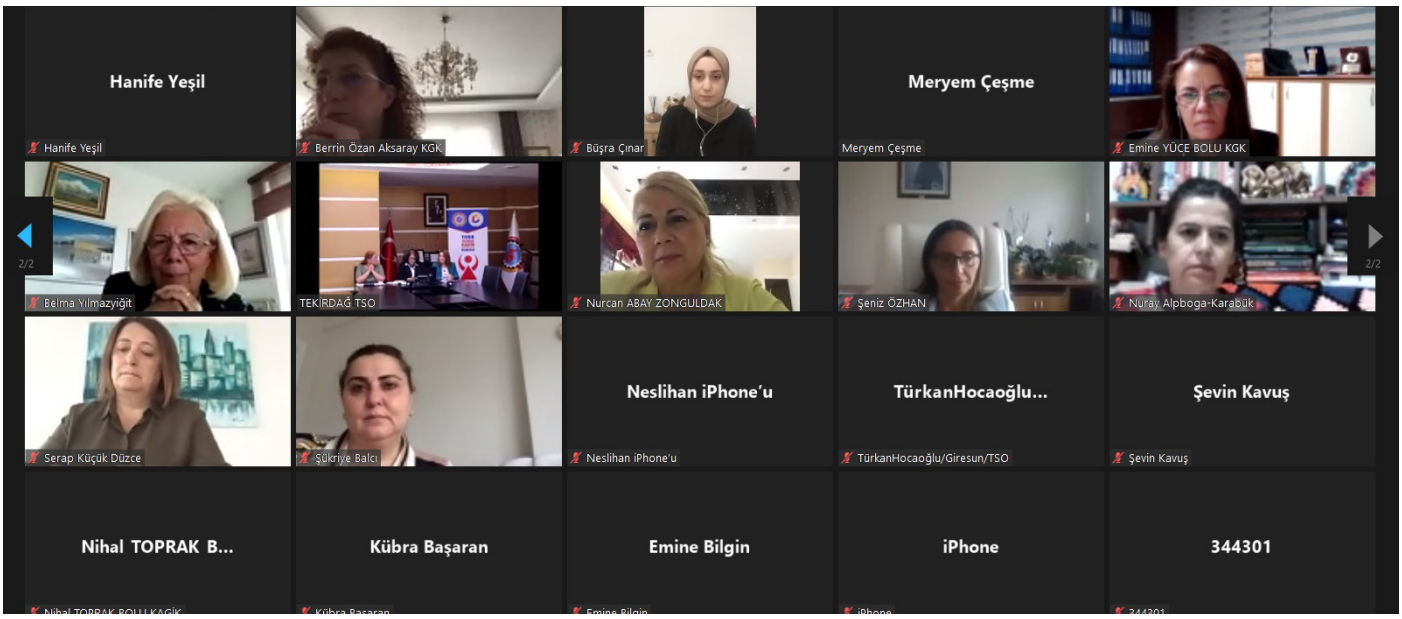

29 Eylül 2021 - Türkiye Odalar ve Borsalar Birliği (TOBB) Kadın Girişimciler Kurulu (KGK) Başkanı Nurten Öztürk'ün Başkanlığında, TOBB İl Kadın Girişimciler Kurulu İcra Komitesi üyeleri ve İl Kurul Üyelerinin katılımları ile TOBB İl Kadın Girişimciler Kurulu Değer Katan Kadın Girişimciler Toplantısı'nın 14'üncüsü TOBB Bayburt ve TOBB Şırnak Kadın Girişimciler Kurulları ile gerçekleştirildi.

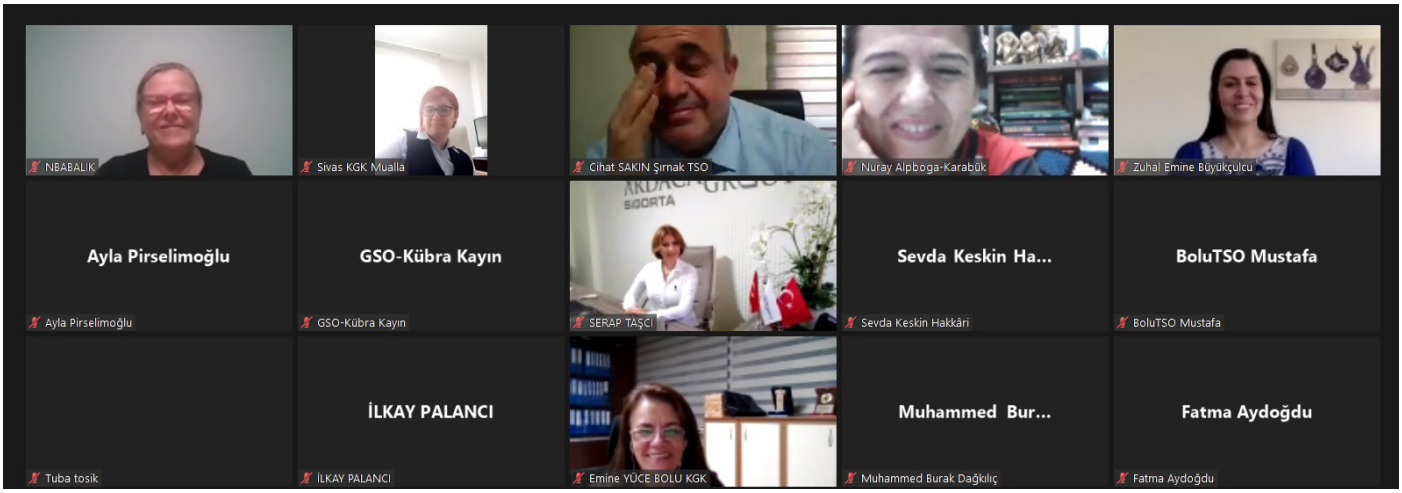

6 Ekim 2021 - Türkiye Odalar ve Borsalar Birliği (TOBB) Kadın Girişimciler Kurulu Başkanı Nurten Öztürk'ün Başkanlığında, TOBB İl Kadın Girişimciler Kurulu İcra Komitesi üyeleri ve İl Kurul Üyelerinin katılımları ile TOBB İl Kadın Girişimciler Kurulu Değer Katan Kadın Girişimciler Toplantısı'nın 15'incisi TOBB Bilecik ve TOBB Şanlıurfa Kadın Girişimciler Kurulları ile gerçekleştirildi.

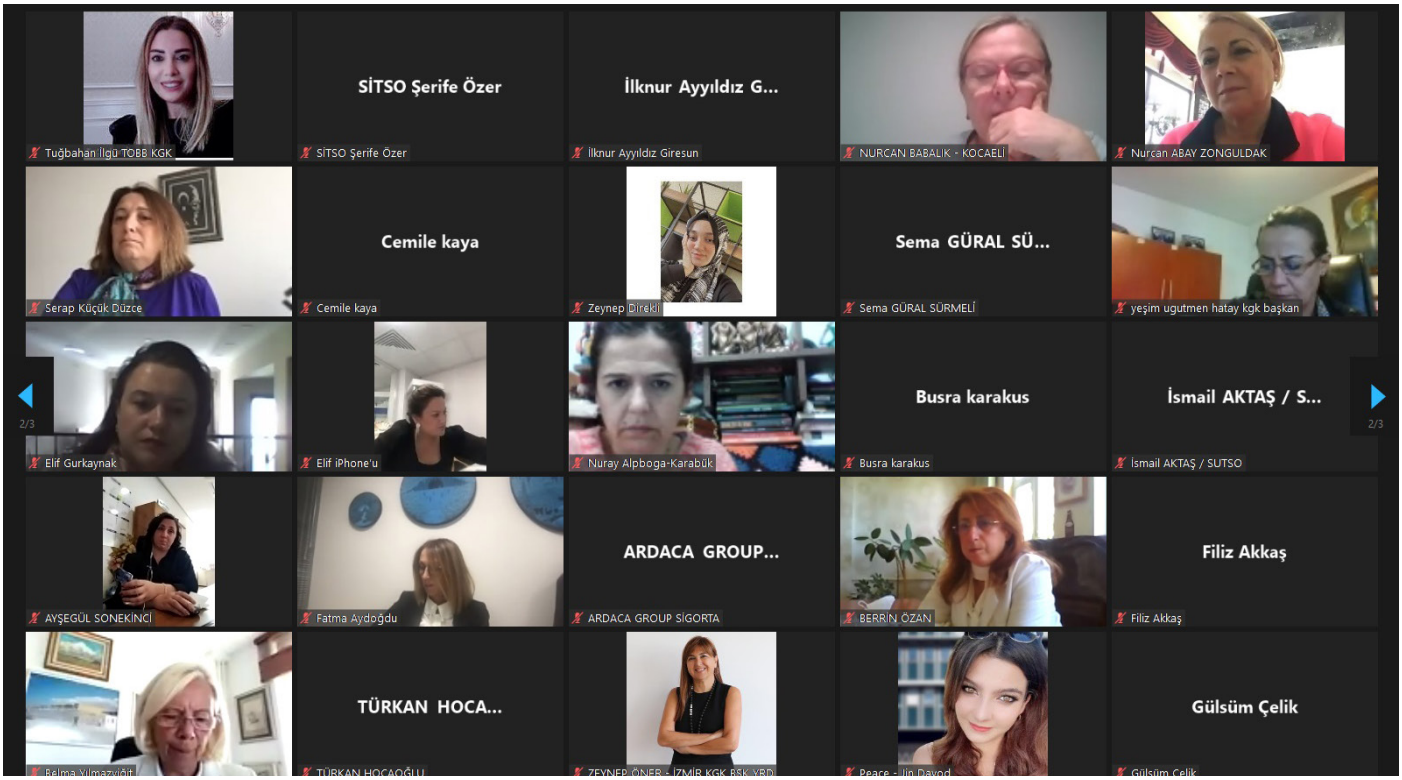

13 Ekim 2021 - Türkiye Odalar ve Borsalar Birliği (TOBB) Kadın Girişimciler Kurulu Başkanı Nurten Öztürk'ün Başkanlığında, TOBB İl Kadın Girişimciler Kurulu İcra Komitesi üyeleri ve İl Kurul Üyelerinin katılımları ile TOBB İl Kadın Girişimciler Kurulu Değer Katan Kadın Girişimciler Toplantısı'nın 16'ıncısı TOBB Bingöl ve TOBB Sivas Kadın Girişimciler Kurulları ile gerçekleştirildi.

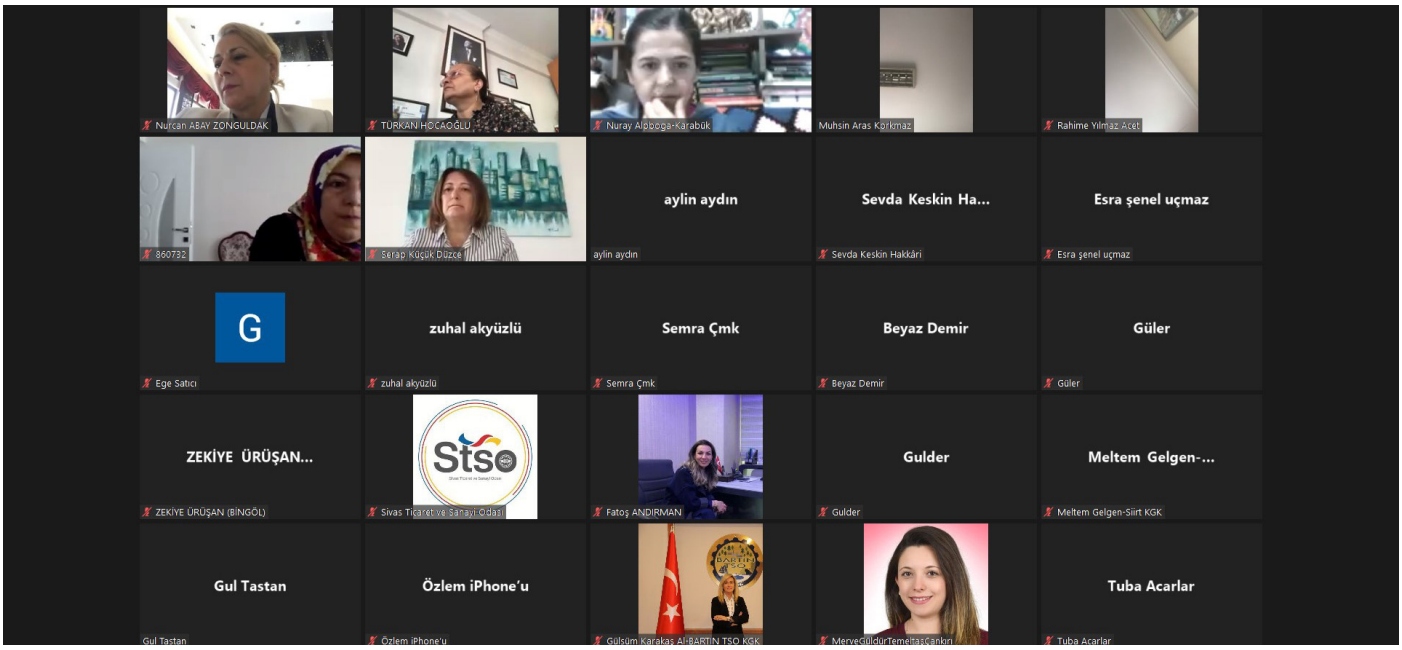

17 Ekim 2021 - Ankara Sanayi Odası Koordinatörlüğünde çalışmalarını yürüten TOBB Ankara Kadın Girişimciler Kurulu tarafından Bolu'da, çevre illerden katılan TOBB İl Kadın Girişimciler Kurulu başkan ve üyelerinin katılımları ile "Ortak Akıl Toplantısı" gerçekleştirildi.

19 Ekim 2021 - Türkiye Odalar ve Borsalar Birliği (TOBB) Kadın Girişimciler Kurulu (KGK) Başkanı Nurten Öztürk'ün Başkanlığında, TOBB İl Kadın Girişimciler Kurulu İcra Komitesi üyeleri ve İl Kurul Üyelerinin katılımları ile TOBB İl Kadın Girişimciler Kurulu Değer Katan Kadın Girişimciler Toplantısı'nın on yedincisi TOBB Bitlis ve TOBB Sinop Kadın Girişimciler Kurulları ile gerçekleştirildi.

1 Kasım 2021 - TOBB Kadın Girişimciler Kurulu Toplantısı, TOBB Kadın Girişimciler Kurulu Başkanı Nurten Öztürk başkanlığında çevrim içi olarak gerçekleştirildi. 2021 yılının son üst kurul toplantısında, Değer Katan Kadın Girişimciler Projesi, İşimiz Temiz Projesi, Her Köye Bir Mentor Projesi, Afet-Kriz Yönetim Platformu, Girişimin Kadın Kahramanları Projesi, Kadınların Kooperatifler Yoluyla Güçlendirilmesi Projesi ve Kız Kardeşim Projesi, hakkında güncel durum değerlendirmesi yapıldı.

29 Kasım 2021 - Karabük Tanıtım Günleri 25-28 Kasım tarihleri arasında İstanbul Yenikapı Etkinlik Alanında gerçekleşti. Gün boyunca çeşitli etkinliklere ev sahipliği yapan Karabük günlerine İstanbul'da bulunan hemşerilerimiz büyük ilgi gösterdi. Karabük Ticaret ve Sanayi Odası standında odanın projesi olarak geliştirilmiş olan Üreten Eller Kadın Kooperatifi'nin ürünleri ziyaretçiler ile buluşturulmuş ve yoğun ilgi görmüştür.

1 Aralık 2021 - Türkiye Odalar ve Borsalar Birliği (TOBB) Kadın Girişimciler Kurulu Başkanı Nurten Öztürk'ün Başkanlığında, TOBB İl Kadın Girişimciler Kurulu İcra Komitesi Üyeleri ve İl Kurul Üyelerinin katılımları ile TOBB İl Kadın Girişimciler Kurulu, Değer Katan Kadın Girişimciler Toplantısı'nın 23'ncüsü TOBB Çorum ve TOBB Ordu Kadın Girişimci Kurulları ile gerçekleştirildi.

8 Aralık 2021 - Türkiye Odalar ve Borsalar Birliği (TOBB) Kadın Girişimciler Kurulu Başkanı Nurten Öztürk'ün Başkanlığında, TOBB İl Kadın Girişimciler Kurulu İcra Komitesi Üyeleri ve İl Kurul Üyelerinin katılımları ile TOBB İl Kadın Girişimciler Kurulu, Değer Katan Kadın Girişimciler Toplantısı'nın 24'ncüsü TOBB Denizli ve TOBB Niğde Kadın Girişimci Kurulları ile gerçekleştirildi.

10 Aralık 2021 - Türkiye Odalar ve Borsalar Birliği (TOBB) Kadın Girişimciler Kurulu ve Beko iş birliğinde, hayata geçirilen "Girişimin Kadın Kahramanları Projesi" kapsamında kadın girişimciler ile toplantı gerçekleşti. Karabük TSO ve Safranbolu TSO işbirliği ile gerçekleşen TOBB Kadın Girişimciler Kurulu Başkan Yardımcısı Günseli Özen, TOBB Karabük Kadın Girişimciler Kurulu Başkanı Nuray Alpboğa, Beko Yöneticilerinin katıldığı toplantıda Beko 100 Kadın Bayi projesi kapsamında bayi olmak isteyenlere detaylar aktarıldı.

15 Aralık 2021 - Türkiye Odalar ve Borsalar Birliği (TOBB) Kadın Girişimciler Kurulu Başkanı Nurten Öztürk'ün Başkanlığında, TOBB İl Kadın Girişimciler Kurulu İcra Komitesi Üyeleri ve İl Kurul Üyelerinin katılımları ile TOBB İl Kadın Girişimciler Kurulu, Değer Katan Kadın Girişimciler Toplantısı'nın 25'incisi TOBB Diyarbakır ve TOBB Nevşehir Kadın Girişimci Kurulları ile gerçekleştirildi.

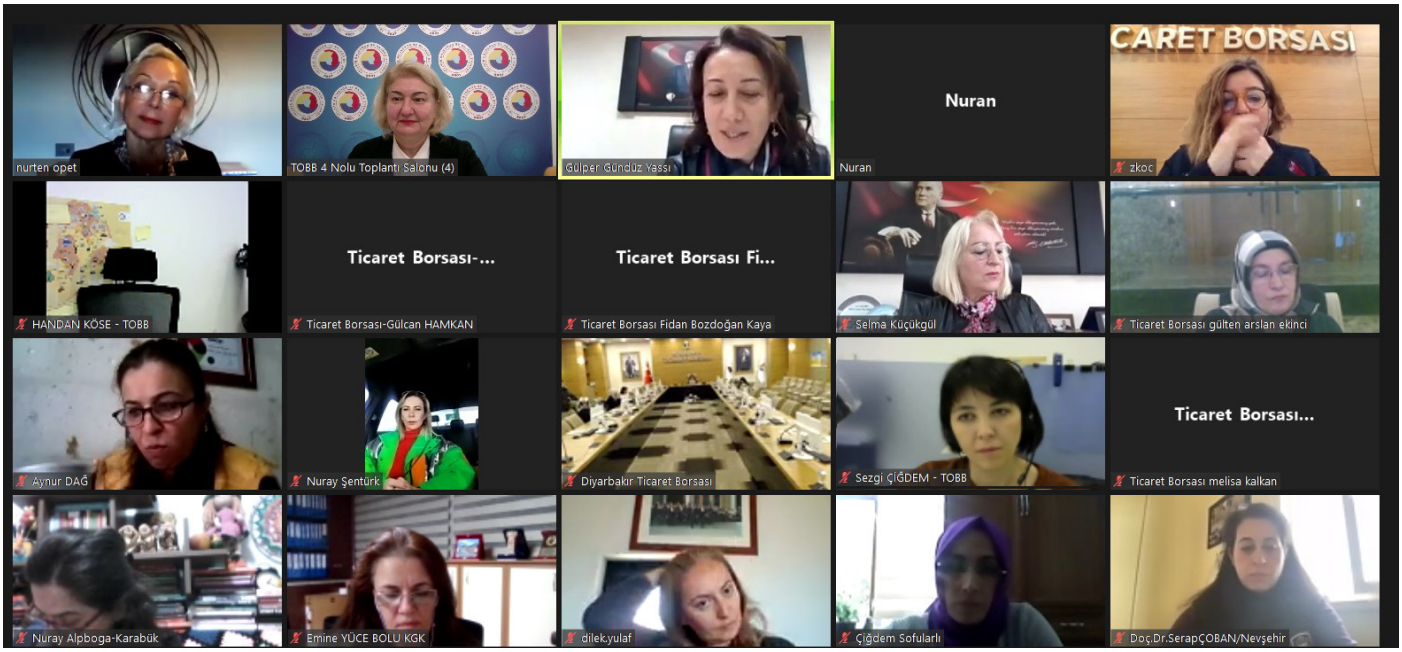

22 Aralık 2021 - Türkiye Odalar ve Borsalar Birliği (TOBB) Kadın Girişimciler Kurulu Başkanı Nurten Öztürk'ün Başkanlığında, TOBB İl Kadın Girişimciler Kurulu İcra Komitesi Üyeleri ve İl Kurul Üyelerinin katılımları ile TOBB İl Kadın Girişimciler Kurulu, Değer Katan Kadın Girişimciler Toplantısı'nın 26'ıncısı TOBB Düzce ve TOBB Muş Kadın Girişimci Kurulları ile gerçekleştirildi.

29 Aralık 2021 - Türkiye Odalar ve Borsalar Birliği (TOBB) Kadın Girişimciler Kurulu Başkanı Nurten Öztürk'ün Başkanlığında, TOBB İl Kadın Girişimciler Kurulu İcra Komitesi Üyeleri ve İl Kurul Üyelerinin katılımları ile TOBB İl Kadın Girişimciler Kurulu, Değer Katan Kadın Girişimciler Toplantısı'nın 27'incisi TOBB Edirne ve TOBB Muğla Kadın Girişimci Kurulları ile gerçekleştirildi.

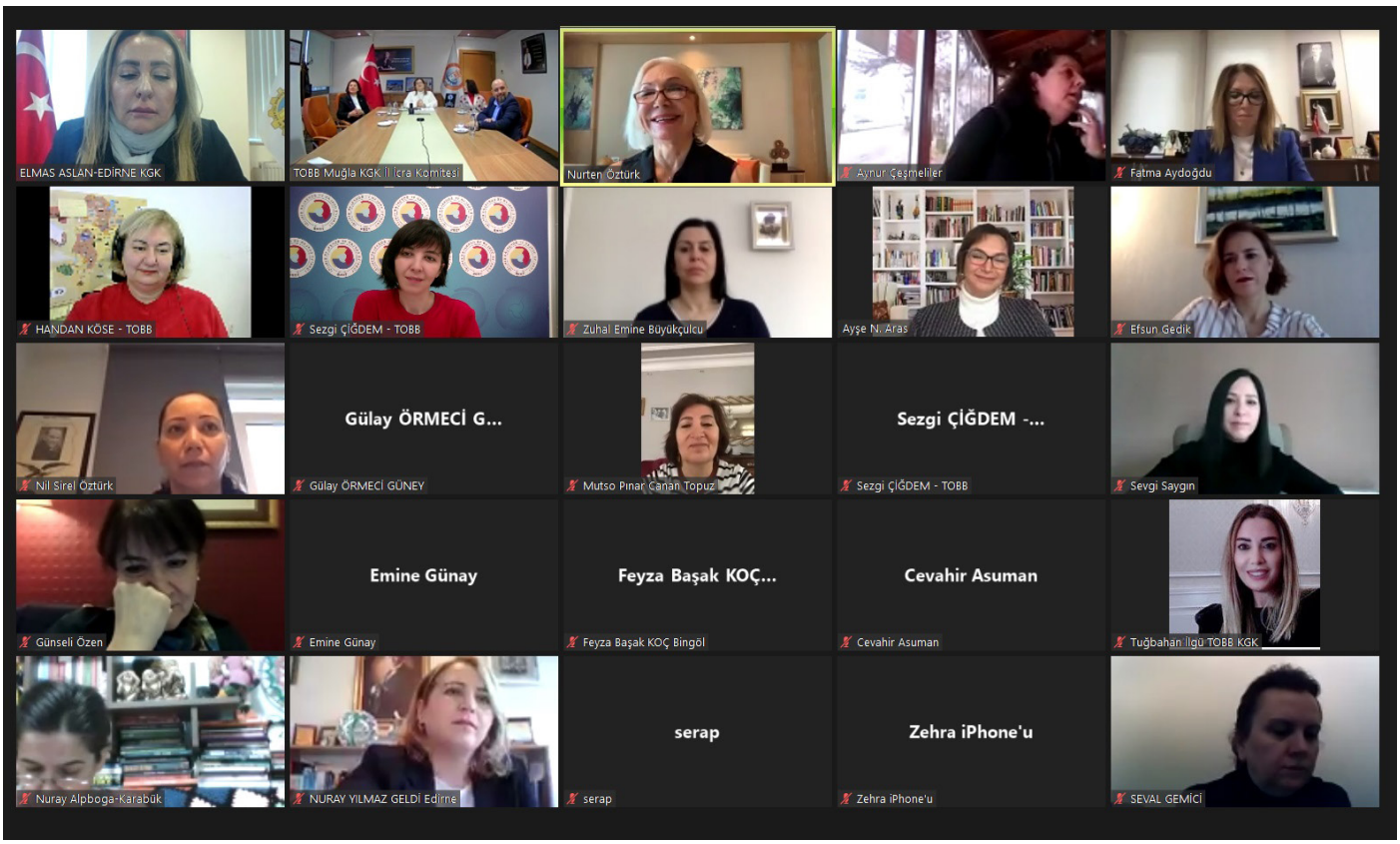

3.3.6.TOBB İL GENÇ GİRİŞİMCİLER KURULU

TOBB Genç Girişimciler Kurulu, TOBB bünyesinde genç girişimciliği konusunda genel politikalar geliştiren ve görüş oluşturulmasına katkıda bulunan istişari bir kuruldur. 2021 yılı içerisinde TOBB İl Genç Girişimciler Kurulu Başkanı Bilal Kılıç ve kurul üyelerinin katılım sağladığı toplantı ve faaliyetler;

29 Eylül – 2 Ekim 2021 - Demir çelik organizasyonlarının başında yer alan Metal Expo Fuarının üçüncüsü İstanbul Fuar Merkezi'nde gerçekleştirildi.

Karabük'ün önemli sanayi kuruluşları arasında olan KARDEMİR A.Ş.,Aygünsan Demir Çelik ve Tic. Ltd.Şti. ve Işık Çelik San.ve Tic. A.Ş. firmalarının açmış oldukları standlar Karabük TSO Yönetim Kurulu Başkanı Mehmet Mescier, Genel Sekreter Cem Biçen, Karabük Üniversitesi Teknokent Genel Müdürü Prof.Dr.Oğuz Fındık, TOBB İl Genç Girişimciler Kurulu Başkanı Bilal Kılıç ve Kurul üyeleri tarafından ziyaret edildi.

23 Aralık 2021 - Türkiye Odalar ve Borsalar Birliği (TOBB) Başkanı M. Rifat Hisarcıklıoğlu, girişimci ve girişimci adaylarını Gaziantep'te bir araya getiren G3 Forum'da dünyaya açılan girişimlere ev sahipliği yapan bir ekosistem kurulmasını arzu ettiklerini söyledi.

Geleceğin Gücü Girişimciler Forumu (G3 Forum), TOBB, Habitat Derneği ve GEN Türkiye koordinasyonu ile Gaziantep Sanayi Odası, Gaziantep Ticaret Odası ve Gaziantep Ticaret Borsası ev sahipliğinde Şahinbey Kongre ve Sanat Merkezi'nde gerçekleştirildi.

3.3.7.SOSYAL AMAÇLI FAALİYETLER

11 Haziran 2021 - Karabük Valisi Fuat Gürel, Cumhurbaşkanımız Sayın Recep Tayyip Erdoğan'ın tensipleriyle Milli Eğitim Bakanlığı tarafından başlatılan tablet kampanyasına destek olan İş İnsanlarına ve Sivil Toplum Kuruluşlarının temsilcilerine "Teşekkür Belgesi" vererek teşekkür etti.

23 Ağustos 2021 - Karabük TSO Meclis Başkanı H. Salih Yılmaz, Karabük Valiliği koordinasyonundaki Afet Bölgelerine ziyarette bulundu. Karabük Valisi Sayın Fuat Güler ve yetkililerle Kastamonu Şenpazar ilçesindeki çalışmaları takip eden Meclis Başkanımız üzüntülerini bildirdi ve olası afetler ile ilgili ön çalışmaların önemine vurgu yaptı.

7 Ekim 2021 - Karabük TSO olarak mesleki eğitimin desteklenmesi için 20 meslek lisesinin tanıtımının yer aldığı bültenin dağıtıldığı standımızla TÜBİTAK 4007 Bilim Şenlikleri Destekleme Programı'na destekte bulunduk.

19 Ekim 2021 - Türkiye Odalar ve Borsalar Birliği'nin her yıl geleneksel olarak düzenlediği ilköğretimde okuyan ihtiyaç sahibi öğrencilere yönelik ayni yardımı Karabük TSO'nun yardım organizasyonu ile gerçekleştirildi.

TOBB tarafından hazırlanan 50 bin TL'lik giyim yardımı kolilerinin Karabük'teki ihtiyaç sahibi 625 öğrenciye dağıtılması için tören düzenlendi.

27 Ekim 2021 - T.C. Çevre ve Şehircilik Bakanlığı, Çevre Yönetimi Genel Müdürlüğü ve Karabük Üniversitesi arasında 13/07/2018 tarihinde imzalanan protokol ile ''Entegre Kirlilik Önlemem ve Kontrol Kapsamında Metal Üretim ve İşleme Tesislerinin Değerlendirilmesi(EKÖK-METAL)'' projesi kapanış toplantısı Ankara'da gerçekleşti. Proje kapsamında projeye katkı sunan kurumlara plaket takdimi yapıldı. Karabük Ticaret ve Sanayi Odası'na da projeye katkılarından dolayı plaket verildi.

3.4.İŞ GELİŞTİRME VE EĞİTİM

3.4.1.Üyelere Yönelik Eğitim

TARİH	EĞİTİM/ETKİNLİK ADI
14.01.2021	Pandemi Döneminde Lobicilik Ve Politikaları Etkileme Yaklaşım Ve Yöntem Önerileri Eğitimi
19.01.2021	Covid-19 Sonrası Ekonomi Ve Pazarlama Eğitimi
29.01.2021	Covid-19 Süreci İle İlgili Risk Eğitimi
1.02.2021	Kurum Kültürünün Benimsenmesinin İş Geliştirmeye Etkisi Eğitimi
3.02.2021	İşletmelerde 8 Büyük İsraf Eğitimi
11.02.2021	Kredi Notu, Risk Raporu Ve Çek Raporu,Karekodlu Çek Sistemi Ve Elektronik Teminat Mektubu Bilgilendirme Semineri
17.02.2021	Kurumsal Gelişim-Oda Borsa Mevzuatı
18.02.2021	Covid-19 Salgını Kapsamında Çalışma Yaşamına Getirilen Yeni Düzenlemeler Eğitimi
9.03.2021	Finansçı Olmayanlar İçin Finans Eğitimi

TARİH	EĞİTİM/ETKİNLİK ADI
13.03.2021	TİCARET SİCİL MÜDÜRLÜKLERİ E-BELGE EĞİTİMİ
16.03.2021	İHRACAT DESTEK OFİSİ EĞİTİMİ
17.03.2021	DIŞ TİCARET BİLGİLENDİRME SEMİNERİ
25.03.2021	ONLİNE EXPORT AKADEMİ PROGRAMI
30.03.2021	İHRACAT DESTEK WEB SİTESİ EĞİTİMİ
31.03.2021	VERİ ANALİZ EĞİTİMİ
9.04.2021	3811 METAL EŞYA SANAYİ KRİTERİ BİLGİLENDİRME TOPLANTISI
12.04.2021	STAUM UYGULAMA YAZILIMI GÜNCELLEME EĞİTİMİ
7.04.2021	ORYANTASYON VE STRATEJİK PLAN EĞİTİMİ
25.05.2021	İŞ HAYATINDA PROAKTİF OLMAK EĞİTİMİ
26.05.2021	DEVLET DESTEK VE TEŞVİKLERİ EĞİTİMİ
29.05.2021	ŞİRKETLER HUKUKU EĞİTİMİ
31.05.2021	MEDOST'TA BELGE SATIN ALMA MODÜLÜ BİLGİLENDİRME TOPLANTISI
3.06.2021	ETKİLİ İLETİŞİM VE BEDEN DİLİ EĞİTİMİ
5.06.2021	TİCARİ İŞLETMELER HUKUKU EĞİTİMİ
16.06.2021	ULUSLARARASI ÖRGÜTLER VE TÜRKİYE'NİN DIŞ TİCARETTEKİ YERİ EĞİTİMİ
22.06.2021	AB TEKNİK MEVZUAT UYUMU ÇALIŞMALARI EĞİTİMİ
2.07.2021	KDV TEVKİFATI BİLGİLENDİRME SEMİNERİ
7.07.2021	AR-GE SÜREÇLERİ VE AR-GE DESTEKLERİ EĞİTİMİ
16.07.2021	ÜRETİMDE YAPISAL DÖNÜŞÜM ÇAĞRISI BİLGİLENDİRME SEMİNERİ
30.07.2021	PROJE YÖNETİMİ EĞİTİMİ
03.08.2021	PROJE YÖNETİMİ EĞİTİMİ
6.08.2021	SOSYAL MEDYA YÖNETİMİ EĞİTİMİ
9.08.2021	COĞRAFİ İŞARET SÖZLEŞMESİ VE HEPSİ TÜRKİYE PROJESİ SUNUM TOPLANTISI
20.08.2021	MENŞE VE DOLAŞIM BELGELERİ OTOMASYON SİSTEMİ TOPLANTISI
20.08.2021	HAMİLİNE PAY KAYIT SİSTEMİ
26.08.2021	TÜRKİYE MEKANSAL STRATEJİ PLANININ HAZIRLANMASI VE STRATEJİK DEĞERLENDİRME SÜRECİNİN YÜRÜTÜLMESİ PROJESİ
1.09.2021	İŞYERLERİ İÇİN AFET FARKINDALIK EĞİTİMİ
14.10.2021	TEMEL GÖSTERGELER IŞIĞINDA TÜRKİYE EKONOMİSİ VE FİNANSAL PİYASALARI EĞİTİMİ
27.10.2021	ULAŞTIRMA ELEKTRONİK TAKİP VE DENETİM SİSTEMİ BÖLGESEL SEMİNERİ
09-10.11.2021	MENŞE İSPAT VE DOLAŞIM BELGELERİ EĞİTİMİ

19 Ocak 2021 - Karabük Ticaret Sanayi Odası'nın üyelerinin yoğun katılımıyla "Covid-19 Sonrası Ekonomi ve Pazarlama" eğitimini tarihinde gerçekleşti.

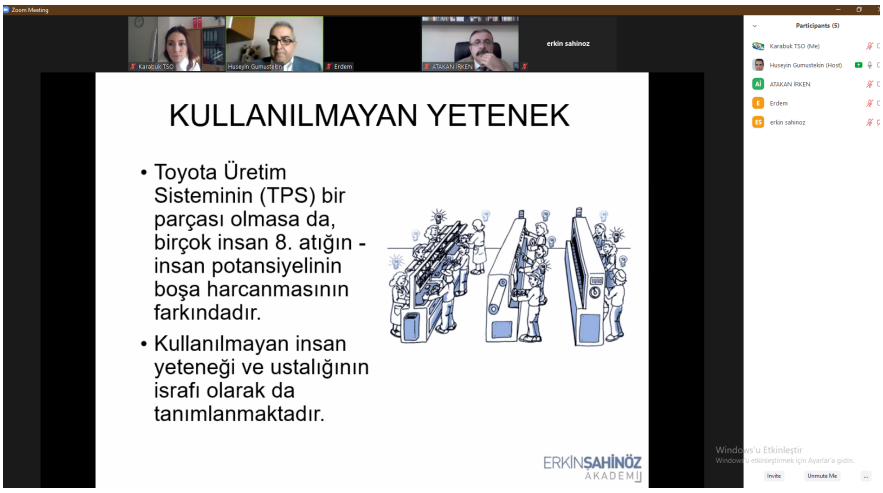

03 Şubat 2021 - Karabük Ticaret ve Sanayi Odası ve Erkin Şahinöz Akademi işbirliğiyle ''İşletmelerde 8 Büyük İsraf'' eğitimi video konferans yöntemi ile gerçekleşti.

11 Şubat 2021 – Türkiye Odalar ve Borsalar Birliği organizasyonunda Kredi Kayıt Bürosu (KKB) iş birliğinde Findeks Kredi Notu, Risk Raporu, Çek Raporu, Findeks Karekodlu Çek Sistemi ve Elektronik Teminat Mektubu semineri gerçekleşti.

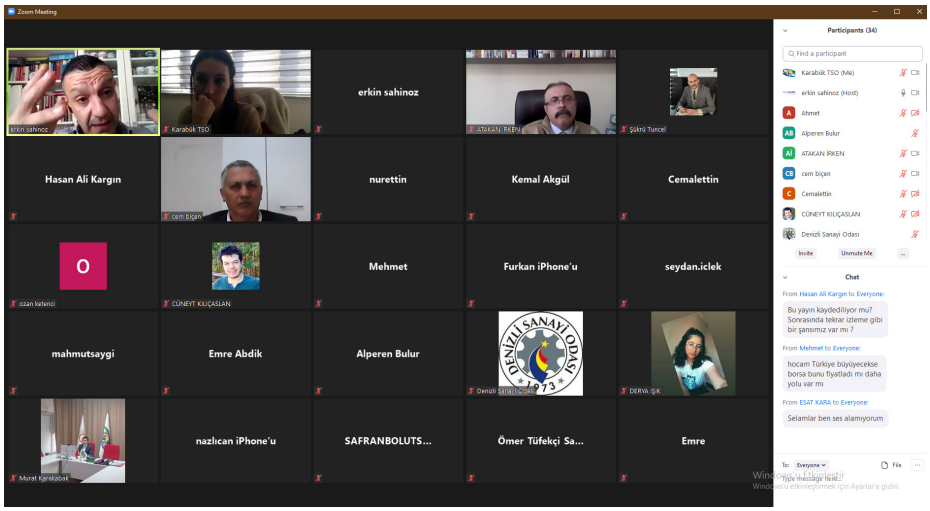

9 Mart 2021 - Ekonomist Erkin Şahinöz'ün eğitmenliğinde "Finansçı Olmayanlar İçin Finans Eğitimi" 45 kişinin katılımıyla gerçekleşti.

15 Şubat 2021 - Karabük Ticaret ve Sanayi Odası üyelerinden gelen talepler üzerine Karabük TSO ve Karabük Halk Eğitim Merkezi İşbirliğiyle Kaldırma ve Yükleme (Forklift) Operatörlük eğitimi Kardemir A.Ş. , Karçel A.Ş. ve Kardökmak A.Ş. firmalarında gerçekleşti.

25 Mayıs 2021 - Yüksekbilgili Eğitim tarafından Karabük Ticaret ve Sanayi Odası üyeleri için Dr. Zeki Yüksekbilgili eğitmenliğinde “İş Hayatında Proaktif Olmak” eğitimi Zoom altyapısı üzerinden gerçekleştirildi.

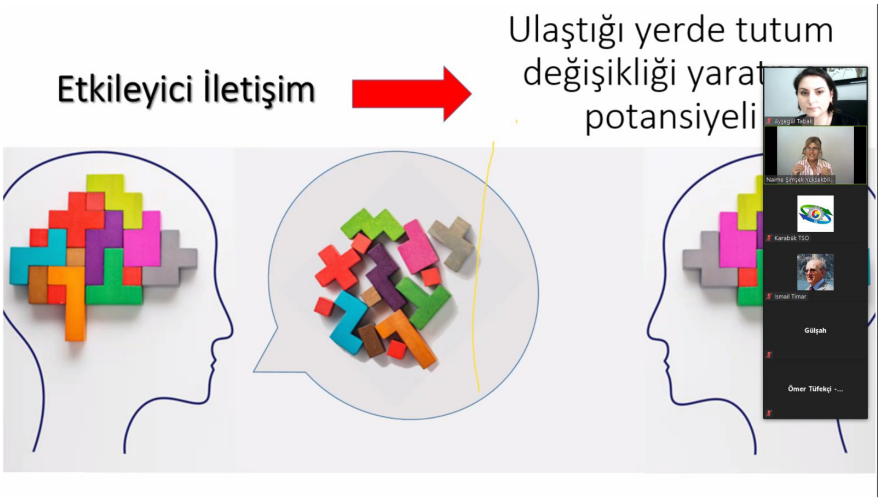

03 Haziran 2021 - Karabük TSO ve Yüksekbilgili Eğitim ve Danışmanlık işbirliğiyle ''Etkili İletişim ve Beden Dili'' konulu eğitim üyelerin katılımıyla online olarak gerçekleşti.

3.4.2. Personele Yönelik Eğitim

01 Şubat 2021 - Karabük Ticaret ve Sanayi Odası personellerine yönelik Genel Sekreter Cem Biçen tarafından '' Kurum Kültürünün Benimsenmesinin İş Geliştirmeye Etkisi'' eğitimi verildi.

13 Mart 2021 - Ticaret Sicili Müdürlükleri E-Belge Eğitimi, TOBB ve Ticaret Bakanlığı İç Ticaret Genel Müdürlüğü personeli ile Ankara Ticaret Sicili Müdürü ve 37 odadan 82 personelin katılımıyla elektronik ortamda gerçekleştirildi.

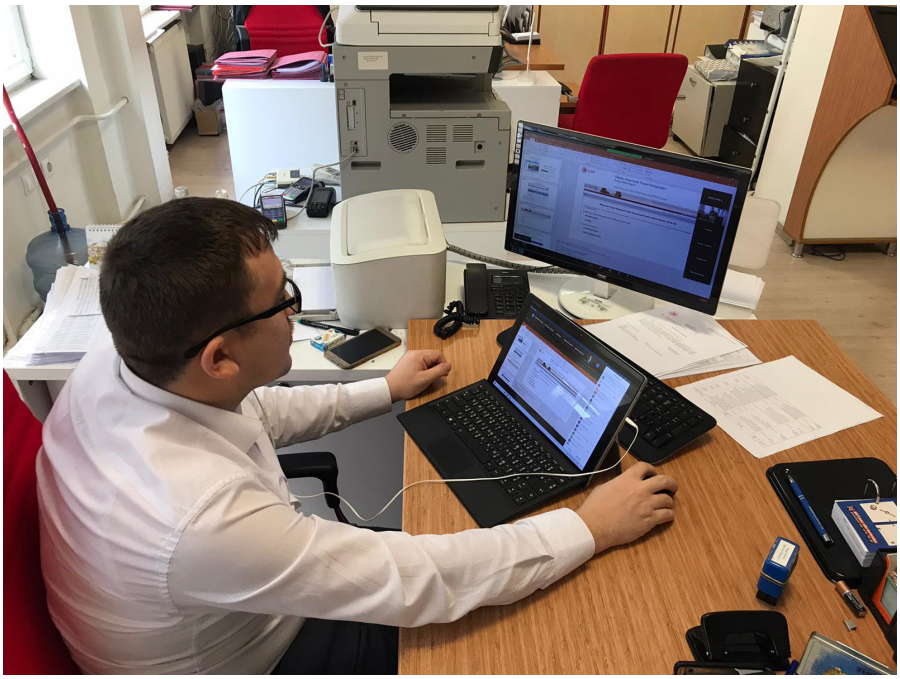

16 Mart 2021 – T.C. Ticaret Bakanlığı ve TOBB tarafından ''İhracat Destek Ofisleri'' eğitimi webinar üzerinden gerçekleşti.

16-17 Mart 2021 - Oda ve Borsa çalışanlarımıza yönelik “Dış Ticaret Genel Bilgilendirme Eğitimleri” tarihinde gerçekleşti.

25 Mart 2021 - T.C. Ticaret Bakanlığı İhracat Genel Müdürlüğünce yürütülen çalışmalar kapsamında, ihracat potansiyeli taşıyan kadın ve genç girişimcilerimizin bilgi, deneyim ve network ihtiyaçlarının giderilmesine destek olmak amacıyla, UPS Hızlı Kargo Taşımacılığı A.Ş. (UPS) ile işbirliği içinde “Export Akademi” programı eğitimi gerçekleşti.

30 Mart 2021 - İhracat Destek Ofislerinin yer aldığı Dış Ticaret İstihbaratı Hizmetinin verildiği oda/borsaların çalışmalarının elektronik ortama aktarılarak izlenebilmesi için TOBB tarafından İhracat Destek web sitesi ve yazılımı geliştirildi.

26-30-31 Mart 2021 - TOBB ve TOBB ETÜ işbirliğinde hem kamuya hem özel sektöre fayda sağlanırken üretilen hizmetin neticesinde ortaya çıkan sayısal verilerin değerlendirilmesi ve dijitalleşme konularının anlatıldığı ''Veri Analiz'' eğitimi gerçekleşti.

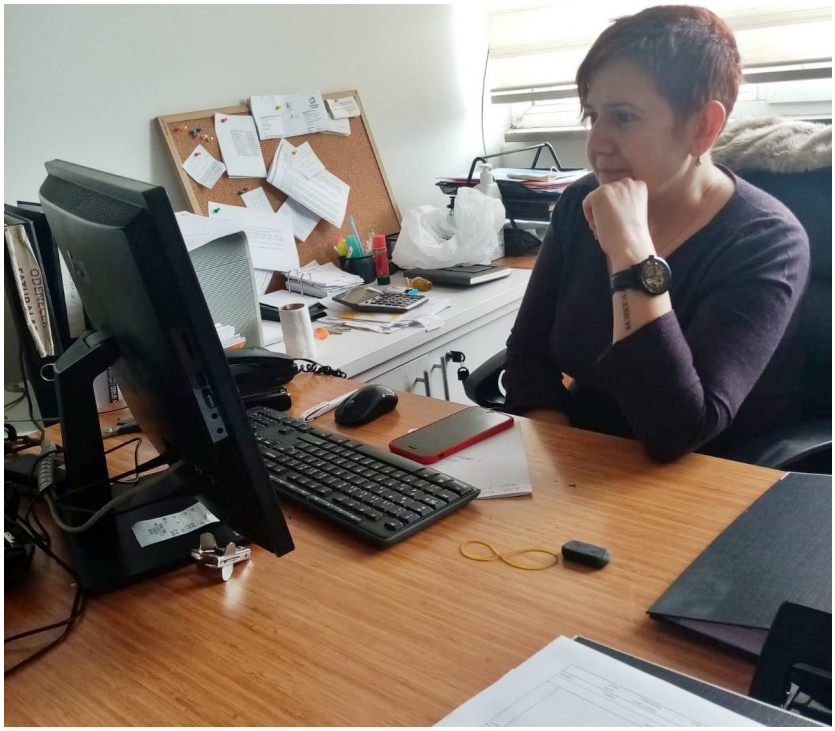

12 Nisan 2021 - Sayısal Takograf yeni uygulama yazılımının değişikliği konusunda '' STAUM Uygulama Yazılımı Güncelleme' 'eğitimi webinar üzerinden gerçekleşti.

7 Nisan 2021 - Odamız Genel Sekreteri Cem BİÇEN, Planlama Koordinasyon ve Akreditasyon Müdürü Pelin ER tarafından işe yeni başlayan Ayşegül TABAK'a Personel Oryantasyon Eğitimi ve Stratejik Plan Eğitimi verilmiştir.

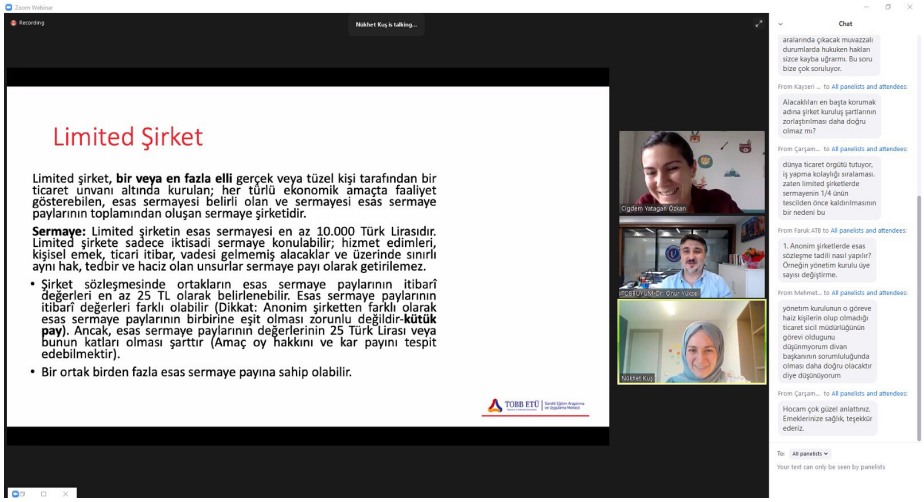

29 Mayıs 2021 - Türkiye Odalar ve Borsalar Birliği (TOBB) tarafından oda ve borsa çalışanlarına yönelik mevzuat eğitimleri kapsamında “Şirketler Hukuku” eğitimi düzenlenmiştir.

31 Mayıs 2021 - Hâlihazırda test uygulamaları tamamlanan Belge Satın Alma Modülü ile ilgili odaların katılımıyla ‘’Medos’ta Belge Satın Alma Modülü Bilgilendirme Toplantısı’’ gerçekleştirilmiştir.

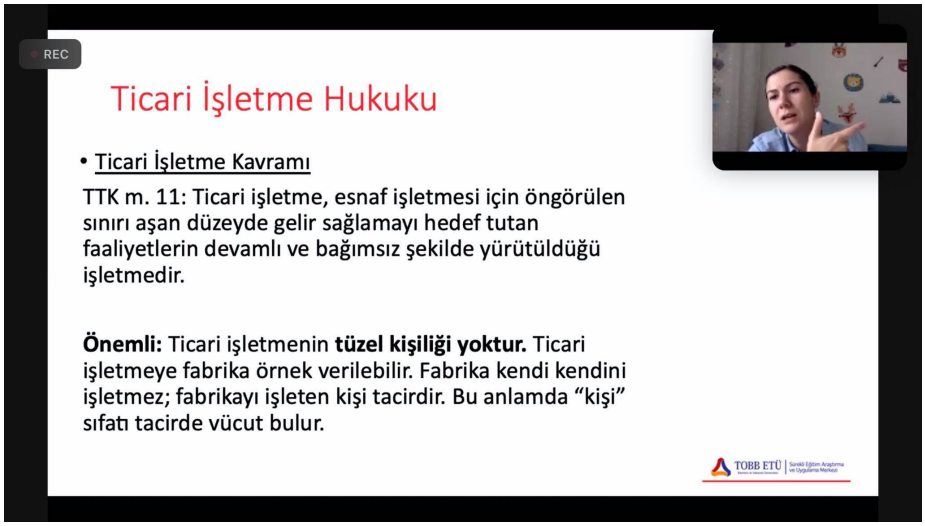

5 Haziran 2021 - Türkiye Odalar ve Borsalar Birliği (TOBB) tarafından oda ve borsa çalışanlarına yönelik mevzuat eğitimleri kapsamında "Ticari İşletmeler Hukuku" eğitimi düzenlenmiştir.

16 Haziran 2021 - Türkiye Odalar ve Borsalar Birliği (TOBB) tarafından oda/borsa çalışanlarının dış ticaret mevzuatı ve uygulamaları hakkında farkındalığını oluşturmak ve ihtiyaç duyulan alanlarda bilgilendirme yapmak amacıyla 16.06.2021 tarihinde ''Uluslararası Örgütler ve Türkiye'nin Dış Ticaretteki Yeri''konulu eğitim gerçekleşmiştir.

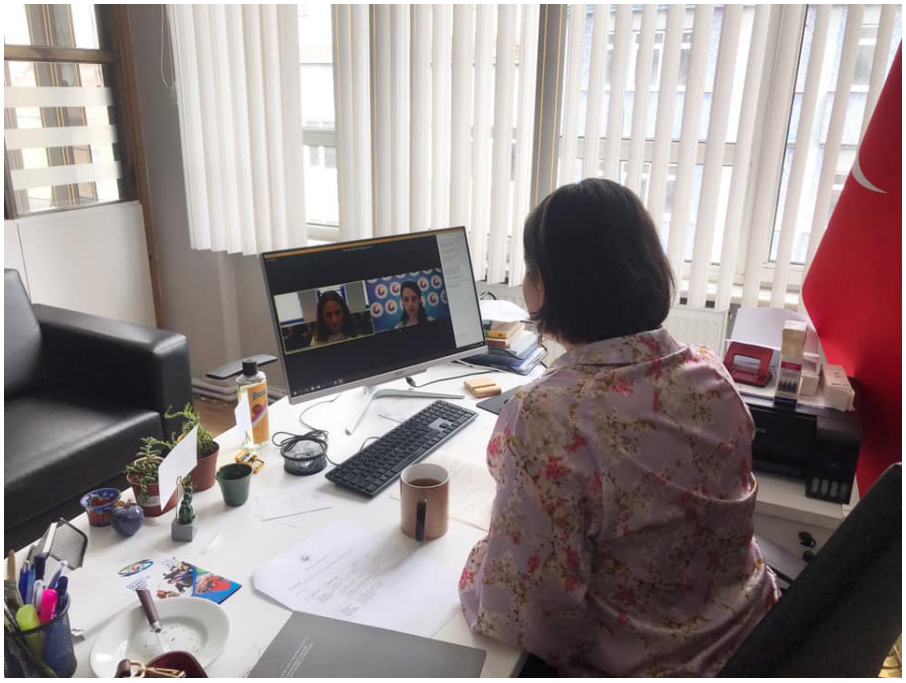

22 Haziran 2021 - T.C. Ticaret Bakanlığı ve TOBB işbirliğiyle oda/borsa çalışanlarına yönelik ''AB Teknik Mevzuat Uyumu Çalışmaları ve Uluslararası Gözetim Şirketlerine İlişkin Bilgiler'' konulu eğitim geçekleşti.

20 Ağustos 2021 - TOBB tarafından Menşe ve Dolaşım Belgeleri Otomasyon Sistemi(MEDOS) ve menşe ispat/dolaşım belgeleri mevzuatı konuları hakkında eğitim verildi. Eğitime Oda Sicil Müdürü Hasan Kaya katıldı.

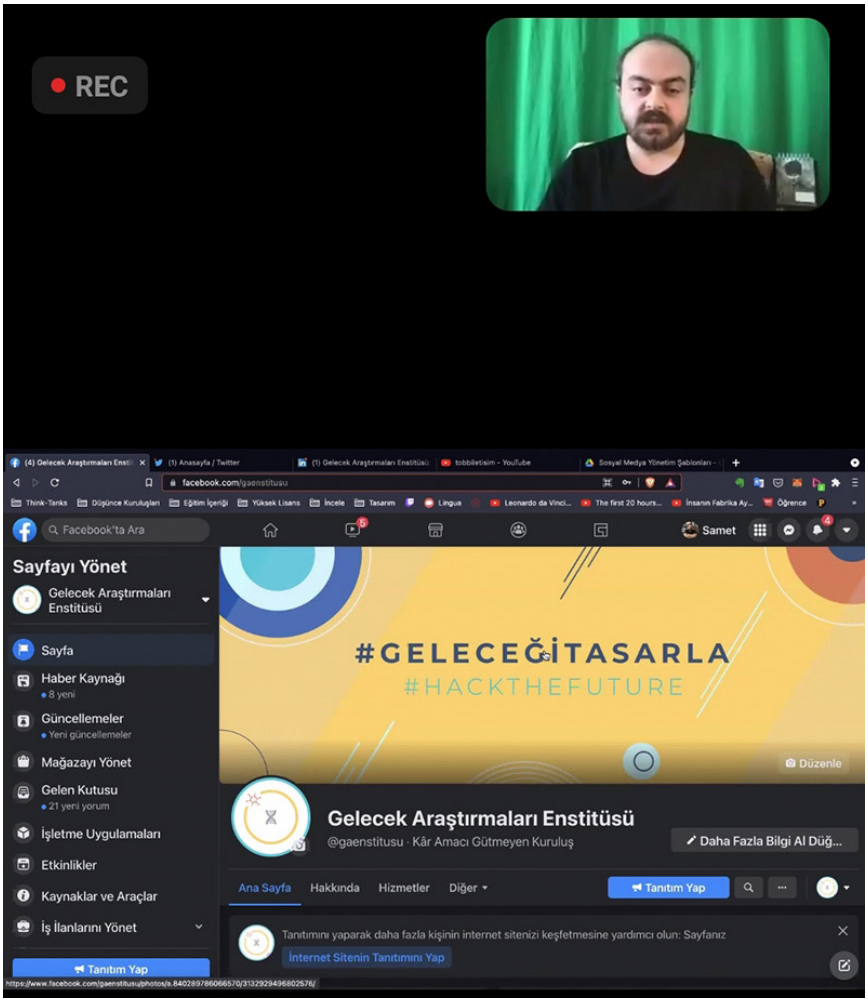

7 Temmuz 2021 - KOBİ yöneticileri ve çalışanlarına yönelik olarak internet üzerinden “Ar-Ge Süreçleri ve Ar-Ge Destekleri Eğitimi” gerçekleştirilmiştir.

29-30 Temmuz / 02-03 Ağustos 2021 - TOBB Eğitim ve Kalite Müdürlüğü tarafından hazırlanan ve 4 gün süren “Proje Yönetimi Eğitimi” tamamlandı, eğitime odamız Dış İlişkiler Müdürü Ayşegül Tabak katılmıştır.

17 Ağustos 2021 - Türkiye Odalar ve Borsalar Birliği (TOBB) tarafından Oda ve Borsa çalışanlarına özel ‘Sosyal Medya Yönetim” eğitimi düzenlendi. Odamız Basın Yarın ve Halkla İlişkiler Memuru Yıldız Uzunlar video konferans yöntemiyle gerçekleştirilen eğitime katılım sağladı.

26 Ağustos 2021 - T.C. Ticaret Bakanlığı, TOBB ve Merkezi Kayıt Kuruluşu İşbirliğinde video konferans yoluyla ''Hamiline Pay kayıt Sistemi Bilgilendirme Semineri'' düzenlenmiş, seminere odamız Ticaret Sicil birimi katılmıştır.

01 Eylül 2021 - TOBB ve AFAD işbirliğiyle ''İşyerleri için afet farkındalık''eğitimi gerçekleşti.

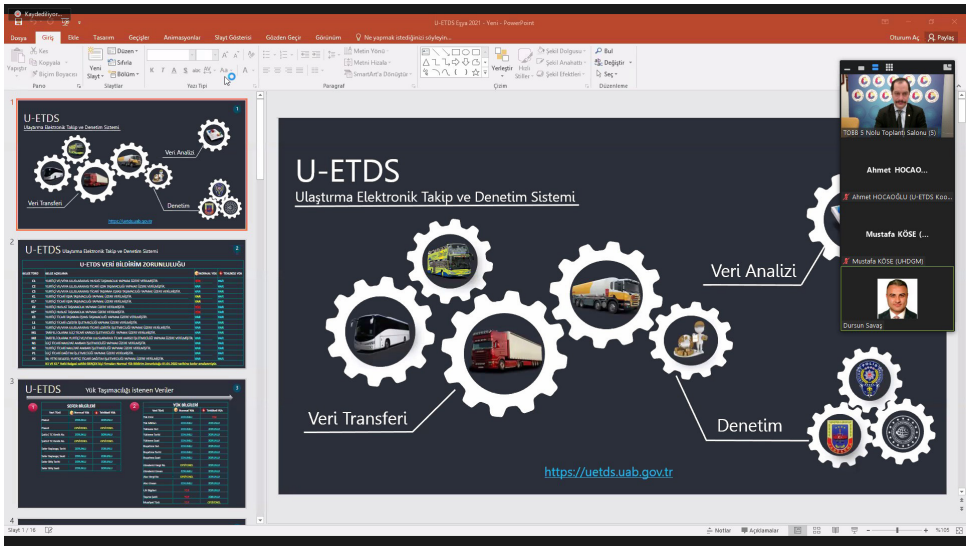

27 Ekim 2021 - Ulaştırma Elektronik Takip Denetim Sistemi (U-ETDS) Seminer serisi gerçekleşti. Seminere Planlama Koordinasyon ve Akreditasyon Müdürü Pelin Er katıldı.

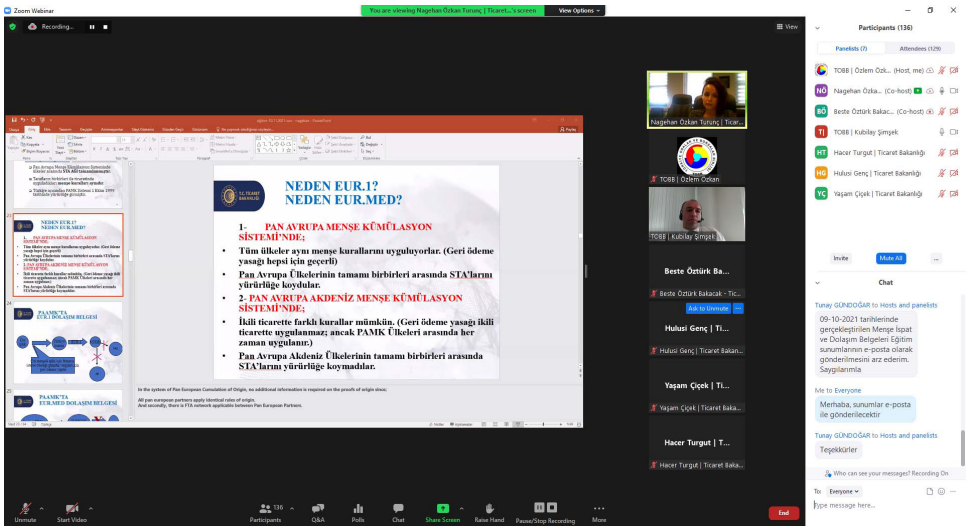

9-10 Kasım 2021 –Ticaret Bakanlığı ve Birliğimiz tarafından tüm Oda çalışanlarına yönelik koordinasyonunda Menşe İspat ve Dolaşım Belgeleri Eğitimi düzenlenmiştir.

3.5.ULUSLARARASI TİCARET

3.5.1.Belgelendirme ve Onay Hizmetleri

3.5.1.1.Dolaşım Belgeleri ve Menşe Şahadetnameleri

5174 sayılı Türkiye Odalar ve Borsalar Birliği ile Oda/Borsa Kanunun 26.Maddesinin(o) fıkrasında, 'TIR karneleri, ATA, A.TR ve EUR.1 dolaşım belgeleri, menşe şahadetnameleri ve EAN -UCC çizgi kod işlemleri, mal ve hizmetlerin uluslararası ticaretindeki beyanname,vesika ve benzeri belgeler'' Odalarca düzenlenecek veya onaylanacak belgeler olarak belirtilmiştir. Bu maddeye istinaden EUR.1, EUR-MED, A.TR, MENŞE ŞAHADETNAMESİ, FORM A belgelerinin ihracatçı firmalara veya gümrük müşavirlerine satışı ve onayı işlemleri Odamız tarafından yapılmaktadır.

	BELGE	SATIŞ	ONAY
2020	Menşe Şahadetnamesi	452	425
	EUR.1	186	168
	A.TR	9	9
	Malezya Menşe	20	13

	BELGE	SATIŞ	ONAY
2021	Menşe Şahadetnamesi	535	513
	EUR.1	118	115
	A.TR	17	12
	Malezya Menşe	40	31

3.5.1.2.Fiyat-Fatura Araştırmaları

12.09.2005 tarih, 25934 sayılı Resmi Gazetede yayımlanarak yürürlüğe giren Oda Muamelat Yönetmeliği'nin 4.Kısım Onaylanan ve Düzenlenen Belgeler ile Verilen Hizmetler Kısmının 38. Maddesi ile Faturaların Rayice Uygunluğunun Onayı hususundaki usul ve esaslar belirtilmiştir.

2021 yılında; 178 fiyat tespiti, 6 adet fatura tasdik işlemi yapılmıştır.

3.5.1.3. K Belgesi

K Belgesi İşlemleri 09.09.2005 Tarihli Resmi Gazetede yayımlanarak yürürlüğe giren Yönetmelik kapsamında eşya taşımacılığı ile ilgili K Türü Yetki Belgelerinin, Birliğimizin yetkilendirdiği Ticaret ve Sanayi Odaları tarafından verilmesine Ulaştırma Bakanlığı ile yapılan resmi protokol sonucu karar verilmiştir. Bu nedenle Karayolları Genel Müdürlüğü 'ne ait Yönetmelik kapsamına giren taşımacılık ve benzeri faaliyetlerde bulunacak gerçek ve tüzel kişilerin yapacaklara faaliyetlere uygun olarak Odamızın vermekle yükümlü oldukları K Türü Yetki Belgeleri işlemleri aşağıdaki şekilde gerçekleşmiştir.

2020 Yılında;

- 634 adet taşıt ilave,
- 222 adet araç düşüm,
- 44 adet devir,
- 126 adet belge yenileme işlemi,
- 52 adet yeni belge verme işlemi yapılmıştır.

2021 Yılında;

- 666 adet taşıt ilave,
- 119 adet araç düşüm,
- 30 adet devir,
- 99 adet belge yenileme işlemi,
- 90 adet yeni belge verme işlemi yapılmıştır.

3.5.1.4.Sayısal Takograf

21 Mayıs 2010 tarihli ve 27587 sayılı Resmi Gazete 'de yayımlanan, Uluslararası Karayolu Taşımacılığı Yapan Araçlarda Kullanılan Takograf Cihazları Yönetmeliği gereğince;16 Haziran 2010 tarihi itibariyle, yeni tescil edilen (ağırlığı 3,5 tondan fazla kamyon ve çekici ile 9 kişiden fazla yolcu taşıyan otobüsler) ticari araçların uluslararası taşımalarında, sayısal Takograf cihazı ve kartı kullanılması zorunlu hale gelmiştir. Bu tarihten önce kayıt olmuş ve analog Takograf takılı araçlar için herhangi bir uyarlama zorunluluğu yoktur.2020 ve 2021 yıllarında verilen Sayısal Takograf sayısı aşağıda verilmiştir.

2020 - 2021 yıllarına ait Sayısal Takograf işlemleri;

2020 yılında 640 adet Takograf verilmiştir.

2021 yılında 751 adet Takograf verilmiştir.

3.5.1.5.İş Makinesi Tescil İşlemleri

16 Haziran 1985 tarih ve 18786 sayılı Resmi Gazetede yayınlanan '' Karayolları Trafik Yönetmeliği'nin 29.maddesi ile tarım kesimi haricindeki özel ve tüzel kişilere ait İş Makinelerinin tescillerinin bağlı bulundukları odalarca yapılacağı hükme bağlanmıştır.

Yönetmelik kapsamında iş makinelerinin tescili 1985 yılından bu yana odamız tarafından yapılmaktadır.

2020 – 2021 yıllarına ait İş Makinesi Tescil İşlemleri;

2020 yılında 51 adet verilmiştir.

2021 yılında 88 adet verilmiştir.

3.5.1.6. Kapasite Raporları

5174 sayılı Türkiye Odalar ve Borsalar Birliği Kanununun 12.maddesinin z fıkrası ''Sanayi ve Ticaret Bakanlığı tarafından yayınlanan Odalar ve Borsalar Birliği Muamelat Yönetmeliği'nin 41.maddesi hükmü çerçevesinde; sınai üretim, hizmet ve inşaat malzeme sektörü ile maden işletmeciliğinde faaliyet gösteren tüm kamu ve özel sektör kuruluşlarının genellikle istatistik bilgileriyle, üretim gücünü gösterir kapasite tespitleri odalarca yapılmaktadır.

Odalar çalışma alanları içinde bulunan sınai tesislerin Kapasite Raporlarını düzenlemekle yükümlüdür.

2020 - 2021 yıllarına ait Kapasite Raporu işlemleri;

2020 yılında 69 adet verilmiştir.

2021 yılında 66 adet verilmiştir.

3.5.2.İlgili Temsilcilikler

3.5.2.1.İhracat Destek Ofisi

İhracat hedefleri kapsamında ihracatçı sayısının arttırılması ve ihracatın tabana yayılması amacıyla T.C. Ticaret Bakanlığı ve TOBB işbirliğiyle 16 ilde 25 Oda/Borsa kapsamında İhracat Destek Ofisleri açılmıştır. Bu ofis sayesinde üyeler hem ilgili devlet destekleri konusunda bilgi sahibi olabilecekler; hem de kendi faaliyet alanları ile ilgili çeşitli araştırmalar konusunda destek alabilmektedirler.

3.6.ÜYELİK İŞLEMLERİ

3.6.1.Ticaret Sicili İşlemleri

2020 - 2021 yılları içerisinde Türk Ticaret Kanunu, Ticaret Sicili Yönetmeliği çerçevesinde odamız çalışmaları aşağıda belirtilmiştir.

2020

YENİ KAYITLAR	
LİMİTED ŞİRKETLER	81
ANONİM ŞİRKETLER	21
ŞAHIS FİRMALARI	31
KOOPERATİFLER	6
VAKIF İŞL.VE DİĞER	1

KAYIT SİLME	
LİMİTED ŞİRKETLER	18
ANONİM ŞİRKETLER	9
ŞAHIS FİRMALARI	58
KOOPERATİFLER	5
VAKIF İŞL.VE DİĞER	0

2021

YENİ KAYITLAR	
LİMİTED ŞİRKETLER	70
ANONİM ŞİRKETLER	35
ŞAHIS FİRMALARI	15
KOOPERATİFLER	3
VAKIF İŞL.VE DİĞER	0

KAYIT SİLME	
LİMİTED ŞİRKETLER	32
ANONİM ŞİRKETLER	8
ŞAHIS FİRMALARI	45
KOOPERATİFLER	3
VAKIF İŞL.VE DİĞER	2

2020

AY	KURU-LUŞ TESCİLİ	DEĞİ-ŞİKLİK TESCİLİ	ACEN-TELİK TESCİLİ	ACEN-TELİK İPTALİ TESCİLİ	TASFİYE TESCİLİ	TÜR DEĞİ-ŞİKLİĞİ TESCİLİ	TERK TESCİLİ	TİCARET SİCİL BELGE BE-DELLERİ (111. MD.-120. MD. BELGESİ-YETKİ BELGESİ-SİCİL TASD.-BAĞ-KUR İB. FORMU)	İFLAS KON-KOR-DATO BELGESİ	OR-TAKLIK TEYİT BELGESİ	TİCARET SİCİL GAZETE-Sİ ONAY TASDİK-LERİ	MERKEZ NAKLİ (GİDEN) 111. MADDE BELGESİ	MERKEZ NAKLİ (GELEN)	HUZUR-DA İMZA BEYANI	ANA-SÖZ-LEŞME TASDİKİ
OCAK	10	18	1	0	1	1	11	19	9	7	46	0	1	23	9
ŞUBAT	9	24	2	0	7	1	10	18	10	2	21	2	1	34	4
MART	14	22	6	2	0	0	4	16	21	4	14	3	0	22	7
NİSAN	4	13	3	0	0	0	7	7	20	3	1	0	0	9	1
MAYIS	6	13	2	0	0	0	7	4	11	2	9	1	0	12	2
HAZİRAN	15	28	1	0	0	0	6	20	20	9	24	2	0	18	12
TEMMUZ	12	23	0	0	1	1	4	14	15	2	17	2	1	30	7
AĞUS-	12	22	3	0	1	0	2	21	12	3	30	2	0	29	8
TOS	15	42	2	2	1	0	11	35	20	5	15	0	3	40	6
EYLÜL	15	34	4	0	1	0	9	16	9	5	13	1	0	29	7
EKİM	7	17	4	0	1	1	1	10	15	1	8	0	1	14	6
KASIM	13	42	0	0	0	1	20	31	17	10	8	3	0	26	4
ARALIK	132	298	28	4	13	5	92	211	179	53	206	16	7	286	73

2021

AY	KURU-LUŞ TESCİLİ	DEĞİ-ŞİKLİK TESCİLİ	ACEN-TELİK TESCİLİ	ACEN-TELİK İPTALİ TESCİLİ	TASFİYE TESCİLİ	TÜR DEĞİ-ŞİKLİĞİ TESCİLİ	TERK TESCİLİ	TİCARET SİCİL BELGE BE-DELLERİ (111. MD.-120. MD. BELGESİ-YETKİ BELGESİ-SİCİL TASD.-BAĞ-KUR 18. FORMU)	İFLAS KON-KOR-DATO BELGESİ	OR-TAKLIK TEYİT BELGESİ	TİCARET SİCİL GAZETE-Sİ ONAY TASDİK-LERİ	MERKEZ NAKLİ (GİDEN) 111. MADDE BELGESİ	MERKEZ NAKLİ (GELEN)	HUZUR-DA İMZA BEYANI	ANA-SÖZ-LEŞME TASDİKİ
OCAK	15	12	2	1	3	0	8	20	8	9	41	2	0	11	7
ŞUBAT	8	25	0	0	0	0	8	16	11	6	10	1	0	17	5
MART	14	24	2	0	3	0	10	27	20	6	11	3	0	32	8
NİSAN	10	40	1	1	0	1	4	14	29	6	10	0	0	32	5
MAYIS	11	12	1	1	0	0	0	10	8	5	11	0	0	7	6
HAZİRAN	12	62	1	1	2	0	8	30	17	7	1	0	0	38	5
TEMMUZ	6	50	2	1	2	0	6	27	10	5	14	0	1	59	4
AĞUS-	6	28	2	0	2	0	4	33	20	2	8	0	0	38	3
TOS	10	32	2	1	2	0	7	20	20	6	18	1	3	19	5
EYLÜL	8	29	0	0	1	0	8	18	14	7	8	1	0	18	3
EKİM	9	32	2	2	2	2	5	18	25	3	25	3	1	16	6
KASIM	15	69	0	1	5	3	17	60	26	11	43	0	3	41	7
ARALIK	124	415	15	9	22	6	85	293	208	73	200	11	8	328	64

3.7.AKREDİTASYON VE KALİTE YÖNETİM SİSTEMİ

3.7.1. ISO 9001:2015 KYS VE ISO 10002:2018 MMYS Belgelendirme Denetimi

Karabük Ticaret ve Sanayi Odası'nın, ISO 9001:2015 Kalite Yönetim Sistemi ve 10002:2018 Müşteri Memnuniyet Yönetim Sistemi belgelendirme denetimi gerçekleşti.

Türk Standardları Enstitüsü (TSE) Başdenetçisi Coşkun Yıldırım tarafından gerçekleştirilen TOBB Akreditasyon sistemi kapsamında yer alan ISO 9001:2015 denetiminde, üst düzey liderlik, risk ve fırsatlar yasal şartlar, teknoloji sosyal-kültürel-şartlar kuruluşun kültürü, bilgisi, performansı gibi hususlar dokümantasyon ve uygulama açısından uygunluğu incelendi.

ISO 10002:2018 Müşteri Memnuniyeti Yönetim Sistemi ile üyelerin ve tüm paydaşlarla olan ilişkilerin geliştirilmesi amaçlandı. Bu kapsamda yapılan denetimde sistemin gereklilikleri ve dokümantasyon uygunluğu incelendi.

TSE

MÜŞTERİ MEMNUNİYETİ YÖNETİM SİSTEMİ BELGESİ

CUSTOMER SATISFACTION MANAGEMENT SYSTEM CERTIFICATE

Partner of IQNet
THE INTERNATIONAL CERTIFICATION NETWORK

TÜRK STANDARDLARI ENSTİTÜSÜ
bu belge ile

KARABÜK TİCARET VE SANAYİ ODASI
HÜRRİYET CAD. NO:58/1
KARABÜK / TÜRKİYE

kuruluşunun TS ISO 10002:2018 şartlarına uygun bir MÜŞTERİ MEMNUNİYETİ YÖNETİM SİSTEMİ'ne sahip olduğunu onaylar.

Belge kapsamı Ek'te verilmiştir

M - C
TSE - ISO
10002

TÜRK STANDARDLARI ENSTİTÜSÜ
TURKISH STANDARDS INSTITUTION

Sistem Belgelendirme Grup Başkan V.
Vice Head of System Certification Group

Alper Kara

TURKISH STANDARDS INSTITUTION
hereby certifies that the organization

KARABÜK TİCARET VE SANAYİ ODASI
HÜRRİYET CAD. NO:58/1
KARABÜK / TÜRKİYE

has a CUSTOMER SATISFACTION MANAGEMENT SYSTEM which fulfills the requirements of the TS ISO 10002:2018

Scope of the certificate is given in annex

Belge No / Certificate No	MY-276/21
Belge Tarihi / Date of Certificate	17.12.2021
Geçerlilik Tarihi / Valid Until	17.12.2024
Revizyon Tarihi / Date of Revision	17.12.2021
İlk Belge Tarihi / Initial Certification Date	17.12.2021

This certificate is valid provided that compliance with the certification requirement is maintained.

Bu belge belgelendirme şartlarına uygunluk sağlandığı sürece geçerlidir.

Bu belge, Türk Standardları Enstitüsü'nün kuruluşu hakkındaki 132 sayılı kanun uyarınca verilmiştir.
This certificate is issued in accordance with the Law No. 132 establishing Turkish Standards Institution.

062012202112430001

TSE

MÜŞTERİ MEMNUNİYETİ YÖNETİM SİSTEMİ BELGESİ

CUSTOMER SATISFACTION MANAGEMENT SYSTEM CERTIFICATE

EK / ANNEX

Partner of IQNet THE INTERNATIONAL CERTIFICATION NETWORK

Belge No / Certificate No: **MY-276/21**

Belgeli Kuruluş Adı, Adresi:

Name and Address of the Certified Organization:

KARABÜK TİCARET VE SANAYİ ODASI
HÜRRİYET CAD. NO:58/1
KARABÜK / TÜRKİYE

Belge Tarihi / Date of Certificate: **17.12.2021**

M - C
TSE - ISO
10002

Belge Kapsamı:

TS ISO 10002:2018

TİCARET VE SANAYİ ODASI HİZMETLERİ

SUNUMU

Scope of the Certificate:

TS ISO 10002:2018

DELIVERY OF

CHAMBER OF COMMERCE AND INDUSTRY SERVICES

062012202112430001

THE INTERNATIONAL CERTIFICATION NETWORK

CERTIFICATE

TSE has issued an IQNet recognized certificate that the organization:

KARABÜK TİCARET VE SANAYİ ODASI

HÜRRİYET CAD. NO:58/1
KARABÜK / TÜRKİYE

has implemented and maintains a

CUSTOMER SATISFACTION MANAGEMENT SYSTEM

which fulfills the requirements of the following standard:

TS ISO 10002:2018

Issued on: 17-12-2021
Expires on: 17-12-2024

This attestation is directly linked to the IQNet Partner's original certificate and shall not be used as a stand-alone document

Registration Number : TR-MY-276/21

Alex Stoichitoiu
President of IQNet

Alper Kara
Vice Head of System Certification Group

IQNet Partners*:
AENOR *Spain* AFNOR Certification *France* APCER *Portugal* CISQ *Italy*
CQC *China* CQM *China* CQS *Czech Republic* Cro Cert *Croatia* DQS Holding GmbH *Germany* FCAV *Brazil*
FONDONORMA *Venezuela* ICONTEC *Colombia* Inspecta Sertifiointi Oy *Finland* INTECO *Costa Rica*
IRAM *Argentina* JQA *Japan* KFQ *Korea* MIRTEC *Greece* MSZT *Hungary* Nemko AS *Norway* NSAI *Ireland*
NYCE - SIGE *México* PCBC *Poland* Quality Austria *Austria* RR *Russia* SII *Israel* SIQ *Slovenia*
SIRIM QAS International *Malaysia* SQS *Switzerland* SRAC *Romania* TEST St Petersburg *Russia* TSE *Türkiye* YUQS *Serbia*
IQNet is represented in the USA by: AFNOR Certification, CISQ, DQS Holding GmbH and NSAI Inc.

* The list of IQNet partners is valid at the time of issue of this certificate. Updated information is available under www.iqnet-certification.com

06201220211243000 1

THE INTERNATIONAL CERTIFICATION NETWORK

Annex to IQNET Certificate Number :TR-MY-276/21

Name and Address of the certified organization

KARABÜK TİCARET VE SANAYİ ODASI

HÜRRİYET CAD. NO:58/1 KARABÜK / TÜRKİYE

Scope of the Certificate

DELIVERY OF

CHAMBER OF COMMERCE AND INDUSTRY SERVICES

This annex is only valid in connection with the above-mentioned certificate

TURKISH STANDARDS INSTITUTION

06201220211243 0001

3.7.2.ISO 9001:2015 Kalite Yönetim Sistemi ve ISO 10002:2018 Müşteri Memnuniyeti Yönetim Sistemi

Odamız TS-EN-ISO 9001:2015 standartlarına uygun Kalite Yönetim Sistemine ve ISO 10002:2018 Müşteri Memnuniyeti Yönetim Sistemine sahiptir. Her yıl yapılan tetkiklerde odamızın Kalite Yönetim Sistemini sürekli iyileştirmekte ve geliştirmekte olduğu görülmektedir.

KALİTE YÖNETİM SİSTEMİ BELGESİ

QUALITY MANAGEMENT SYSTEM CERTIFICATE

EK / APPENDIX

Belge No / Certificate No: KY-8278/21

Belgeli Kuruluş Adı, Adresi:

Name and Address of the Certified Organization:

KARABÜK TİCARET VE SANAYİ ODASI
HÜRRİYET CAD. NO:58/1
KARABÜK / TÜRKİYE

Belge Kapsamı:

TS EN ISO 9001:2015

TİCARET VE SANAYİ ODASI HİZMETLERİ

SUNUMU

Belge Tarihi / Date of Certificate: 14.12.2021

Scope of the Certificate:

TS EN ISO 9001:2015

DELIVERY OF

CHAMBER OF COMMERCE AND INDUSTRY
SERVICES

K - Q
TSE-ISO-EN
9000

06151220211230001

KALİTE YÖNETİM SİSTEMİ BELGESİ

QUALITY MANAGEMENT SYSTEM CERTIFICATE

Kalite Yönetim Sistemi
TS EN ISO/IEC 17021-1
AB-0002-YS

Partner of IQNet

TÜRK STANDARDLARI ENSTİTÜSÜ
bu belge ile

KARABÜK TİCARET VE SANAYİ ODASI
HÜRRİYET CAD. NO:58/1
KARABÜK / TÜRKİYE

kuruluşunun TS EN ISO 9001:2015 şartlarına uygun bir KALİTE YÖNETİM SİSTEMİNE sahip olduğunu onaylar.

Belge kapsamı Ek'te verilmiştir

K - Q
TSE-ISO-EN
9000

TÜRK STANDARDLARI ENSTİTÜSÜ
TURKISH STANDARDS INSTITUTION

Sistem Belgelendirme Grup Başkan V.
Vice Head of System Certification Group

Alper Kara

Bu belge belgelendirme şartlarına uygunluk sağlandığı sürece geçerlidir.

Türk Standardları Enstitüsü Türk Akreditasyon Kurumu TÜRKAK tarafından akredite edilmiştir.
Turkish Standards Institution, has been accredited by the Turkish Accreditation Agency TÜRKAK.

TURKISH STANDARDS INSTITUTION
hereby certifies that the organization

KARABÜK TİCARET VE SANAYİ ODASI
HÜRRİYET CAD. NO:58/1
KARABÜK / TÜRKİYE

has a QUALITY MANAGEMENT SYSTEM which fulfills the requirements of the TS EN ISO 9001:2015

Scope of the certificate is given in annex

Belge No / Certificate No	KY-8278/21
Belge Tarihi / Date of Certificate	14.12.2021
Geçerlilik Tarihi / Valid Until	14.12.2024
Revizyon Tarihi / Date of Revision	14.12.2021
İlk Belge Tarihi / Initial Certification Date	14.12.2021

This certificate is valid provided that compliance with the certification requirement is maintained.

061512202112300001

THE INTERNATIONAL CERTIFICATION NETWORK

CERTIFICATE

TSE has issued an IQNet recognized certificate that the organization:

KARABÜK TİCARET VE SANAYİ ODASI

HÜRRİYET CAD. NO:58/1
KARABÜK / TÜRKİYE

has implemented and maintains a

QUALITY MANAGEMENT SYSTEM

which fulfills the requirements of the following standard:

TS EN ISO 9001:2015

Issued on: 14-12-2021
Expires on: 14-12-2024

This attestation is directly linked to the IQNet Partner's original certificate and shall not be used as a stand-alone document

Registration Number : TR-KY-8278/21

Alex Stoichitoiu
President of IQNet

Alper Kara
Vice Head of System Certification Group

IQNet Partners*:
AENOR *Spain* AFNOR Certification *France* APCER *Portugal* CISQ *Italy*
CQC *China* CQM *China* CQS *Czech Republic* Cro Cert *Croatia* DQS Holding GmbH *Germany* FCAV *Brazil*
FONDONORMA *Venezuela* ICONTEC *Colombia* Inspecta Sertifiointi Oy *Finland* INTECO *Costa Rica*
IRAM *Argentina* JQA *Japan* KFQ *Korea* MIRTEC *Greece* MSZT *Hungary* Nemko AS *Norway* NSAI *Ireland*
NYCE - SIGE *México* PCBC *Poland* Quality Austria *Austria* RR *Russia* SII *Israel* SIQ *Slovenia*
SIRIM QAS International *Malaysia* SQS *Switzerland* SRAC *Romania* TEST St Petersburg *Russia* TSE *Türkiye* YUQS *Serbia*
IQNet is represented in the USA by: AFNOR Certification, CISQ, DQS Holding GmbH and NSAI Inc.

* The list of IQNet partners is valid at the time of issue of this certificate. Updated information is available under www.iqnet-certification.com

061512202112310001

THE INTERNATIONAL CERTIFICATION NETWORK

Annex to IQNET Certificate Number :TR-KY-8278/21

Name and Address of the certified organization

KARABÜK TİCARET VE SANAYİ ODASI

HÜRRİYET CAD. NO:58/1 KARABÜK / TÜRKİYE

Scope of the Certificate

DELIVERY OF

CHAMBER OF COMMERCE AND INDUSTRY SERVICES

This annex is only valid in connection with the above-mentioned certificate

TURKISH STANDARDS INSTITUTION

061512202112310001

3.8.PROJELER

3.8.1.DIŞ TİCARET VE UYUM PROJESİ

Karabük Üniversitesi, Karabük Ticaret ve Sanayi Odası ve 3 Nisan Karabük Bilim ve Araştırma derneğinin iş birliği ile Karabük'ün dış ticaret alanında yeni pencereler açılacak.

Karabük Üniversitesi Rektörlük Makamında gerçekleşen törende KBÜ Rektörü Prof. Dr. Refik Polat ve Karabük TSO Yönetim Kurulu Başkanı Mehmet Mescier tarafından imzalanan "Dış Ticaret Elçileri ve Uyum Projesi İş Birliği Protokolü" uyum süreçlerini de içeren ekonomik kalkınma odaklı bir program olarak planlandı. 2021-2022 akademik dönemi içerisinde Türk öğrenciler ve uluslararası öğrencilerin başvurabileceği programın ilk ayağında seçilen 500 öğrenci dış ticaret, e-ihracat, ticari hukuk, KVKK gibi konularda 60 saat ve üzerinde bir eğitimden geçecek. Bu eğitimin ardından başarılı olan öğrenciler arasından başvuran 50 öğrenci Karabük TSO tarafından üyelerin de işbirliğiyle saha ziyaretleri kapsamında Karabük'teki ticari ve sanayii tesis, kuruluş ve kurumlarını yakından tanıyacak, ihracat süreçlerini yakından gözlemleyebilecek. En başarılı öğrencinin istihdamı ve uzun dönemli stajları için kuruluşlarla ortak çalışma yapılacak.

KARABÜK TİCARET ve SANAYİ ODASI

1954